



# **PROFIL**

## **DESA EKANG ANCULAI**

### **TAHUN**

### **2022**



**KECAMATAN TELUK SEBONG**  
**KABUPATEN BINTAN**  
**KEPULAUAN RIAU**

## KANTOR DESA EKANG ANCULAI



# PETA DESA EKANG ANCULAI KECAMATAN TELUK SEBONG



# DAFTAR ISI

	Halaman
<b>KATA PENGANTAR</b> .....	1
<b>BAB I PENDAHULUAN</b> .....	2
A. Latar Belakang Desa E kang Anculai.....	2
B. Kondisi Geografis.....	4
C. Sejarah Kepemimpinan.....	6
<b>BAB II KELEMBAGAAN DESA</b> .....	9
A. Lembaga Pemerintahan Desa.....	9
B. Badan Permusyawaratan Desa.....	15
C. BUMDes.....	16
D. PKK.....	17
E. LPM.....	19
F. Karang Taruna.....	20
G. RT dan RW.....	22
H. Posyandu.....	25
I. Linmas.....	31
J. Kader KPM dan BKKBN, KADER DESA SIAGA.....	32
<b>BAB III DATA KEPENDUDUKAN</b> .....	33
A. Jumlah Penduduk.....	33
B. Penduduk Berdasarkan Usia.....	36
C. Penduduk Berdasarkan Pendidikan.....	38
D. Penduduk Berdasarkan Jenis Pekerjaan.....	38
E. Penduduk Berdasarkan Agama.....	41
F. Penduduk Berdasarkan Suku.....	42
G. Penduduk Berdasarkan Bantuan Sosial.....	43
H. Data Balita.....	43
<b>BAB IV SARANA DAN PRASANA</b> .....	44
A. Sarana Pemerintahan Desa.....	44
B. Sarana Ibadah.....	44
C. Sarana Pendidikan.....	48
D. Sarana Kesehatan.....	50
E. Sarana Olahraga.....	51
F. Akses Air Bersih.....	52
G. Akses Penerangan.....	52
<b>BAB V KEGIATAN DESA</b> .....	53
A. Anggaran dan Pendapatan Belanja Desa.....	53
B. Aset Desa.....	54
C. Kegiatan Fisik Desa.....	60
D. Kegiatan Pemberdayaan Desa.....	69
<b>BAB VI PENUTUP</b>	
<b>LAMPIRAN-LAMPIRAN</b>	

## KATA PENGANTAR

Puji syukur kami panjatkan kehadapan Tuhan Yang Maha Esa, atas berkah, rahmat,serta izinnya buku Profil Desa Ekang Anculai Kecamatan Teluk Sebong Kabupaten Bintan dapat disusun. Penyusunan buku Profil Desa Ekang Anculai Tahun 2022 ini adalah bertujuan untuk mengetahui potensi yang dapat dijadikan sumber informasi dalam membuat perencanaan, tersedianya data yang valid yang dapat diakses oleh pengunjung dan memudahkan dalam menetapkan kebijakan strategis yang bermanfaat bagi masyarakat. Buku profil ini tidak hanya menyajikan data dan keadaan umum Desa Ekang Anculai, tetapi juga memberikan informasi keberhasilan pembangunan dan pencapaian program pembangunan sesuai dengan visi dan misi Kepala Desa Ekang Anculai. Tanpa menyebutkan satu persatu dan dengan rasa hormat yang sedalam-dalamnya diucapkan terima kasih kepada pihak-pihak yang telah membantu berjalannya penyusunan Buku Profil Desa Ekang Anculai 2022 ini. Kami menyadari buku profil ini jauh dari sempurna, untuk itu kami memohon masukan, koreksi dan saran untuk kesempurnaan buku ini dan keberlanjutan penyusunan di tahun berikutnya. Kami berharap apa yang terangkum dalam Profil Desa Ekang Anculai ini dapat bermanfaat bagi kita semua. Demikian kami sampaikan, terima kasih.

Ekang Anculai, 31 Desember 2022  
KEPALA DESA EKANG ANCULAI

**ZAILI ADI**  
NIAPD. 102002 01 141222 0019

# BAB I

## PENDAHULUAN

### A. Latar Belakang Desa

Ada beberapa definisi desa menurut para ahli. Sutardjo Kartohadikusumo dalam bukunya *Desa* (1953) mendefinisikan desa sebagai suatu kesatuan hukum di mana bertempat tinggal suatu masyarakat yang berkuasa mengadakan pemerintahan sendiri.

Sementara Bintarto, mantan Guru Besar Fakultas Geografi UGM mengemukakan pengertian desa dalam bukunya *Interaksi Desa-Kota dan Permasalahannya* (1983).

Menurutnya, desa adalah sebuah perwujudan geografis (wilayah) yang ditimbulkan oleh unsur-unsur fisiografis sosial, ekonomi, politik, dan kultural dalam hubungan dan pengaruh timbal baliknya dengan daerah-daerah lain di sekitarnya.

Adapun berdasarkan Undang-undang Nomor 6 tahun 2014 dan Peraturan Daerah Kabupaten Bintan Nomor 4 Tahun 2008 pasal 1 tentang Desa, desa adalah kesatuan masyarakat hukum yang memiliki batas wilayah yang berwenang untuk mengatur dan mengurus urusan pemerintahan, kepentingan masyarakat setempat berdasarkan prakarsa masyarakat, hak asal usul, dan/atau hak tradisional yang diakui dan dihormati dalam sistem pemerintahan NKRI.

Di dalam peraturan daerah Kabupaten Bintan nomor 6 Tahun 2018 tentang Perangkat Desa pasal 1 Dalam Peraturan Daerah ini yang dimaksud dengan

1. Pemerintahan Desa adalah penyelenggaraan urusan pemerintahan dan kepentingan masyarakat setempat dalam system pemerintahan Negara Kesatuan Republik Indonesia
2. Pemerintah Desa adalah kepala Desa atau yang disebut dengan nama lain dibantu Perangkat Desa sebagai unsur penyelenggara Pemerintah Desa.
3. Badan Permusyawaratan Desa yang selanjutnya disingkat BPD adalah lembaga yang melaksanakan fungsi pemerintahan yang anggotanya merupakan wakil dari penduduk Desa berdasarkan keterwakilan wilayah dan ditetapkan secara demokratis.

4. Perangkat Desa adalah unsur staf yang membantu Kepala Desa dalam penyusunan kebijakan dan koordinasi yang diwadahi dalam sekretariat Desa, dan unsur pendukung tugas Kepala Desa dalam pelaksanaan kebijakan yang diwadahi dalam bentuk pelaksana teknis dan unsur kewilyahan.
5. Dusun adalah bagian wilayah dalam Desa yang merupakan lingkungan kerja pelaksanaan pemerintahan Desa.

#### **a.1 Maksud dan Tujuan Penulisan**

Pentingnya data desa dalam proses perencanaan pembangunan desa membuat pemerintah desa harus berusaha untuk menyediakan data terkait karakteristik spesifik desanya. Hal itu dapat diwujudkan dalam bentuk profil desa. Penyusunan profil desa ini sudah diatur dalam Peraturan Menteri Dalam Negeri Nomor 12 Tahun 2007 tentang Pedoman Penyusunan dan Pendayagunaan Data Profil Desa dan Kelurahan, dalam Permendagri tersebut juga diatur mekanisme dan instrumen penyusunan profil desa. Profil desa berguna menggambarkan potensi dan tingkat perkembangan desa yang akurat dan komprehensif. Profil desa memuat berbagai data informasi tentang kondisi desa meliputi data dasar keluarga, potensi sumber daya alam, sumber daya manusia, kelembagaan, prasarana dan sarana serta perkembangan kemajuan dan permasalahan yang ada di desa. Penyusunan profil desa merupakan proses untuk menemukan dan menggali potensi desa yang nantinya dapat dikembangkan melalui program-program pemberdayaan.

Dalam pengembangan desa, profil desa sangat penting untuk menunjang pembangunan desa yaitu sebagai data dasar yang dibutuhkan dalam proses penyusunan rencana pembangunan desa. Profil desa digunakan sebagai pedoman dalam proses perencanaan pembangunan desa dalam bentuk pembangunan fisik dan program peningkatan kapasitas penduduk desa. Ketersediaan data yang diwujudkan dalam profil desa akan mempermudah dalam proses perencanaan pembangunan desa dan harapannya program-program pembangunan yang dibuat menjadi lebih efektif dan tepat sasaran.

## B. Kondisi Geografis

### a.1 Letak Geografis

Desa Ekang Anculai adalah bagian dari salah satu pedesaan di wilayah Kecamatan Teluk Sebong, Kabupaten Bintan. Desa Ekang Anculai sebagai suatu pemerintahan terkecil dipimpin oleh Kepala Desa yang dipilih oleh Masyarakat dan pelantikannya oleh Pemerintah Daerah, dan Desa Ekang Anculai mempunyai 3 (tiga) Dusun, 5 Rukun Warga (RW) dan 12 Rukun Tetangga (RT).

Desa Ekang Anculai merupakan desa induk, yang pertama telah memekarkan Desa Sri Bintan pada tahun 1979 dan yang kedua memekarkan kembali pada tahun 2007 Akhir yaitu Kelurahan Kota Baru. Kecamatan Teluk Sebong, Kabupaten Bintan, Kepulauan Riau Berdasarkan Peraturan Daerah Nomor 23 Tahun 2004 Tanggal 29 September 2004 terdiri dari :

1. Kelurahan Kota Baru
2. Desa Ekang Anculai
3. Desa Sebong Pereh
4. Desa Sebong Lagoi
5. Desa Sri Bintan
6. Desa Pengudang
7. Desa Berakit

Secara Geografis, Wilayah Desa Ekang Anculai berada di atas permukaan laut 35 meter dengan curah hujan pertahun 85 Mm/Th serta berkisar rata antara 30° – 37° C. Untuk luas wilayah Ekang setelah dilakukan pengecekan ulang melalui google eart pada 21 April 2022 luas wilayah berubah dari 5.446 hektar menjadi 5.623 hektar dengan batas wilayah sebagai berikut :

1. Sebelah utara : Desa Sebong Lagoi.
2. Sebelah selatan : Desa Kuala Sempang dan Desa Penaga.
3. Sebelah Barat : Kelurahan Kota Baru
4. Sebelah Timur : Desa Sri Bintan

Dari Luas 5.623 hektar tersebut terdiri dari Hutan Masyarakat, Tanah Perkebunan, Pertanian, fasilitas umum serta perkarangan masyarakat dan lain-lain.



Mayoritas usaha masyarakat adalah pertanian atau perkebunan yang cukup menjanjikan apabila tetap dikelola dengan baik dan palawija yang telah dijual ke beberapa daerah di luar Kabupaten Bintan .

## **a.2 Astronomi Desa**

Letak astronomis adalah letak wilayah berdasarkan posisi garis lintang dan garis bujur. Garis lintang adalah khayal yang melintang melingkari bumi dan membagi bumi menjadi dua bagian, yaitu belahan bumi utara dan selatan. Sedangkan, garis bujur adalah garis yang menghubungkan kutub utara dan selatan sekaligus garis yang membagi bumi menjadi belahan bumi barat dan timur

Secara astronomis letak Desa Ekang Anculai berada pada koordinat  $1^{\circ} 02'58.3''$  LU -  $1^{\circ} 10'24.8''$  (Lintang Utara) dan  $104^{\circ}21' 08.5''$  (Bujur Timur) -  $104^{\circ} 25'56.9''$ BujurTimur). Secara astronomis wilayah Desa Ekang Anculai terdapat empat titik koordinat sebagai berikut :

- a. Bagian Barat terdapat wilayah Dusun II yaitu Kp. Suko Harjo RT 004 RW 002 yang berada di koordinat  $1^{\circ} 05' 42.4''$  LU dan  $104' 21 08.5$  BT.
- b. Selatan terdapat diwilayah Dusun I Margosari yaitu di Kp. Bangun Mulyo RT 001 dan Kp. Margosari RT 002 RW 001, dengan titik koordinat  $1^{\circ}02' 58.3''$  LU dan  $104^{\circ} 22' 31.7''$  BT.
- c. Timur terdapat wilayah Dusun III yang dibagi menjadi 2 RW dan 6 RT yang berada pada titik koordinat  $1^{\circ} 06' 24.8''$  LU dan  $104^{\circ} 25'56.9''$  BT
- d. Sedangkan disebelah Utara berada pada titik koordinat  $1^{\circ} 10'16.8$  LU dan  $104^{\circ} 24' 50.7''$  BT.

Demikian pemaparan letak geografis dan astronomis Desa Ekang Anculai yang bisa menjadi rujukan bagi pembaca.

## **C. SEJARAH DESA EKANG ANCULAI**

Ekang Anculai diambil dari bahasa cina Gek yang konon mengandung arti Rumah yang merah ditepi sungai, dan mayoritas awal dahulu penduduk Desa Ekang Anculai Etnis Tionghoa, dan dari tahun ketahun mengalami perkembangan yang luar biasa dan semakin menampakkan suatu kemajuan, pada tahun 1979 dengan penduduk lebih kurang 2500 jiwa mengajukan

pemekaran Desa yang pertama kali dengan nama menjadi Desa Sri Bintan, dan yang kedua memekarkan kembali pada tahun 2007 yaitu Kelurahan Kota Baru. Desa Ekang Anculai telah mengalami beberapa kepemimpinan Etnis Tionghoa.

Demikian sejarah singkat Desa Ekang Anculai semoga dengan sejarah ini dapat menjadi pertimbangan.

### **C. Sejarah Kepemimpinan Desa Ekang Anculai**

Pemerintahan Desa Ekang Anculai Pada Tahun 1954 s.d 1966 di Pimpin oleh seorang dari Etnis Tionghoa yang bernama LIM SANG DJOE yang pada masa itu disebut sebagai Kepala Kampung. Selanjutnya pada tahun 1966 s.d 1971 digantikan Pejabat Sementara (PJS) bersuku melayu yaitu RAJA MAKSOEM dari Pegawai Negeri Sipil Perangkat Kecamatan. Pada tahun 1971 s.d 1981 terpilih kembali seorang Kepala Kampung dari Etnis Tionghoa bernama SAMIRAN. Sekitar tahun 1979 Desa Ekang Anculai dimekarkan sehingga terbentuklah sebuah Desa yang diberi nama Desa Sri Bintan. Sejak pemekaran Desa Ekang Anculai Kemudian pada Januari 1982 s.d September 1982 di Pimpin oleh Pejabat Sementara (PJS) yang bernama SURYONO SELAMAT dari suku Jawa, pada Oktober 1982 s.d Desember 1984 masih di pimpin Pejabat Sementara (PJS) dari suku Jawa bernama Purnawirawan WALUYO merupakan anggota TNI AU (Angkatan Udara ). Pada tahun 1985 s.d 2002 terpilih kembali seorang Pemimpin yang telah disebut sebagai Kepala Desa melalui pemilihan secara demokratis dari suku Jawa yang bernama SUPARLAN merupakan Babinsa dari TNI AD. Pada tahun Maret 2003 s.d September 2007 Desa Ekang Anculai di Pimpin oleh Kepala Desa dari suku Jawa yang bernama BONARI. Pada masa ini Desa Ekang Anculai dimekarkan kembali wilayahnya menjadi Kelurahan Kota Baru dan ditetapkan pada Januari s.d Juli 2008, yang saat itu Pemerintahan Desa Ekang Anculai dipimpin oleh Pelaksana Tugas ( Plt ) dari suku Jawa bernama P.N. BUDIYANTO. Pada Juli 2008 s.d Juni 2014 terpilih kembali Kepala Desa bernama BONARI untuk kepemimpinan priode ke 2, setelah masa jabatan priode ke 2 selesai Desa Ekang Anculai kemudian pada Juni 2014 s.d Februari 2016.

Pemerintahan Desa dipimpin oleh Pelaksan Tugas ( Plt ) Bapak P.N.BUDIYANTO, SE, yang saat itu telah menjadi Pegawai Negeri Sipil (PNS). Pada Februari 2016 s.d Mei 2016 Desa Ekang Anculai dipimpin oleh Pelaksan Tugas ( Plt ) dari suku Bugis yang bernama IBRAHIM, SE. Kemudian dengan berjalannya waktu Desa Ekang Anculai kembali mengadakan pemilihan

Kepala Desa secara demokratis dan serentak se Kabupaten Bintan yang kembali Kepala Desa secara demokratis dan serentak se Kabupaten Bintan yang kembali dipimpin oleh seorang dari suku Jawa yaitu Bapak BONARI. Untuk kepemimpinannya pada priode yang ke 3 dengan masa jabatan dari Juni 2016 s.d tahun 2022.

Adapun kepemimpinan Desa Ekang Anculai Kecamatan Teluk Sebong adalah sebagai Berikut :

<b>Periode</b>	<b>Nama Kepala Desa</b>	<b>Keterangan</b>
Tahun 1954-1966	LIM SANG DJOE	Kepala Kampung
Tahun 1966 s.d 1971	RAJA MAKSOEM	➤ Penjabat Sementara (PJS)
Tahun 1971 s.d 1981	SAMIRAN	➤ Kepala Kampung
Januari 1982 s/d September 1982	SURYONO SELAMAT	➤ Penjabat Sementara (PJS)
Oktober 1982 s/d Desember 1984	Purnawirawan WALUYO	➤ Penjabat Sementar (PJS)
Tahun 1985 s.d 2002	SUPARLAN	➤ Kepala Desa terpilih secara Demokrasi
Tahun 2003 s.d September 2007	BONARI	➤ Kepala Desa Terpilih secara Demokratis
September 2007 s.d Juli 2008	P.N. BUDIYANTO	➤ Pelaksan Tugas (Plt)

Juli 2008 s.d Juni 2014	BONARI	➤ Kepala Desa terpilih secara Demokratis
Juni 2014 s.d Februari 2016	P.N. BUDIYANTO, SE	➤ Pejabat Sementara (Plt)
Februari 2016 s.d Mei 2016	IBRAHIM, SE	➤ Pelaksana Tugas (Plt)
Juni 2016 s.d 31 Mei 2022	BONARI	➤ Kepala Desa terpilih secara Demokratis
6 Juni 2022 s/d 16 Desember 2022	BAGUS PRASETYO, S.STP	➤ Penjabat Kepala Desa
7 Desember 2022	ZAILI ADI	➤ Kepala Desa terpilih secara Demokrasi

## **BAB II**

### **KELEMBAGAAN DESA**

#### **A. Struktur Organisasi Pemerintahan Desa E kang Anculai**

Tentang Struktur Organisasi dan Tata Kerja Pemerintah Desa, adalah pejabat Pemerintah Desa yang mempunyai wewenang, tugas dan kewajiban untuk menyelenggarakan rumah tangga desanya dan melaksanakan tugas dari Pemerintah dan Pemerintah Daerah.

Peraturan Menteri Dalam Negeri Nomor 84 Tahun 2015 pasal 15 tentang SOTK Perangkat desa dijelaskan pada pasal 1 dan 2. Pada pasal 1 berbunyi Pemerintah desa adalah Kepala desa atau yang disebut nama lain dibantu perangkat desa diantaranya sekretariat desa, pelaksana kewilayahan dan pelaksana teknis.

##### **a.1 Sekretariat Desa**

Pasal 2 bahwa perangkat desa sebagai unsur pembantu kepala desa. Sekretariat Desa sebagaimana dimaksud pada ayat 1 paling banyak terdiri dari 3 urusan diantaranya : urusan tata usaha dan umum, urusan keuangan, dan urusan perencanaan.

##### **a.2 Pelaksana Kewilayahan**

Pelaksana kewilayahan sebagaimana dimaksud dalam pasal 2 ayat (1) huruf b dilaksanakan oleh Kepala Dusun. Pelaksana kewilayahan sebagaimana dimaksud pada ayat (1) diangkat oleh kepala desa berdasarkan musyawarah mufakat dari penduduk desa yang bertempat tinggal tetap diwilayah dusun setempat yang memenuhi persyaratan sesuai ketentuan Peraturan Perundang- Undangan, seperti halnya di Desa E kang Anculai terdapat tiga kepala dusun pada wilayah kerja Pemerintahan Desa.

##### **a.3 Pelaksana Teknis**

Pelaksana teknis sebagaimana dimaksud dalam Pasal 2 ayat (1) huruf c merupakan unsur pembantu kepala desa sebagai pelaksana tugas operasional yang dipimpin oleh seorang Kepala Seksi, paling banya terdiri dari 3 seksi diantaranya seksi pemerintahan,seksi kesejahteraan, dan seksi pelayanan.

Untuk melaksanakan tugas pokok dan fungsi perangkat desa, Desa E kang Anculai harus didudug oleh pegawai yang memiliki dedikasi dan loyalitas yang tinggi. Dalam hal ini, semuanya tertuang dalam Struktur

Organisasi Tata Kerja Pemerintah Desa E kang Anculai dengan tugas pokok dan fungsinya sebagai berikut :

## B. Struktur Organisasi Tata Kerja (SOTK)

### SOTK PEMERINTAH DESA EKANG ANCULA

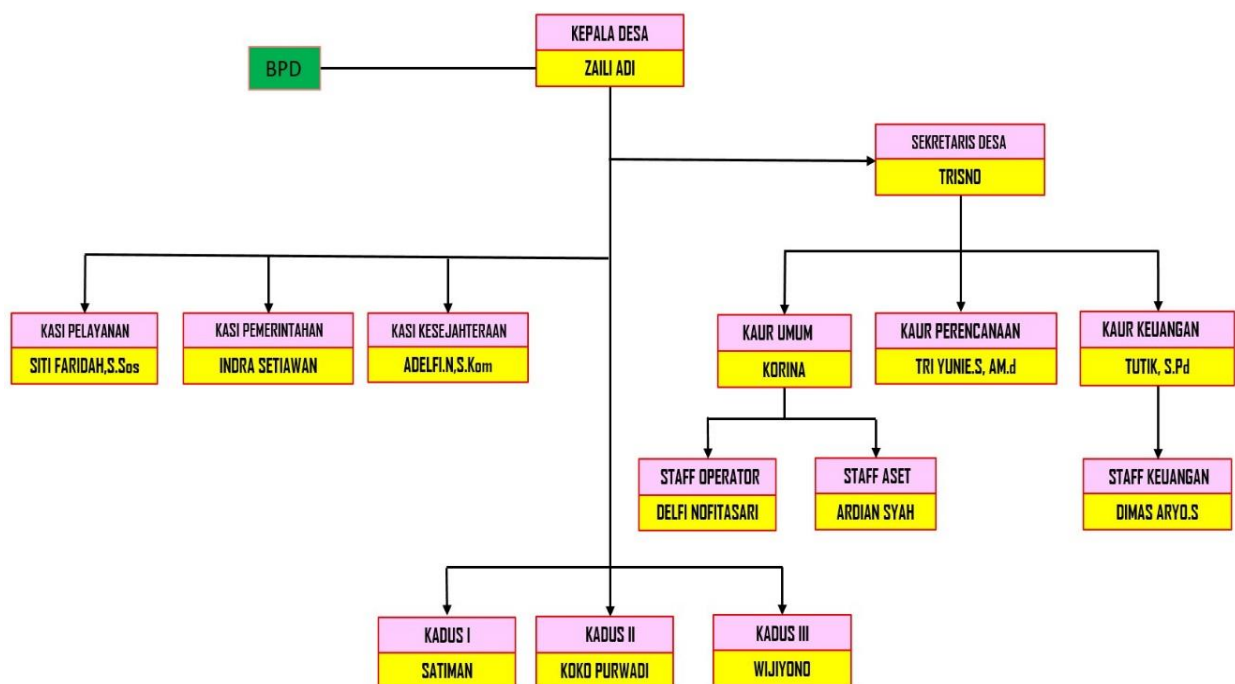

## BODATA APARATUR PERANGKAT DESA EKANG ANCULAI



Nama : ZAILI ADI  
Jabatan : Kepala Desa  
Niapd : 102002 01 141222 019  
Tempat Tgl Lahir : Rekoh, 01-12-1975  
Pendidikan : SLTA  
Agama : Islam  
Alamat : Kp. Bangun Mulyo RT 001 RW 001  
Hp : 0811 7777 325  
Email :



Nama : TRISNO  
Jabatan : Sekretaris Desa  
Niapd : 102002022901690163  
Tempat Tgl Lahir : Tandam Hulu, 29 Januari 1969  
Pendidikan : SLTA  
Agama : Islam  
Alamat : Kp. Ekang Laut RT 003 RW 002  
Hp : 0812 7007 0641  
Email : -



Nama : KORINA  
Jabatan : Kaur Umum  
Niapd : 102002  
Tempat Tgl Lahir : Kelong, 08 Januari 1978  
Pendidikan : SLTA  
Agama : Kristen  
Alamat : Kp. Kapling Permai I RT 011 RW 005  
Hp : 0813-7258-5566  
Email : [tankorina57@gmail.com](mailto:tankorina57@gmail.com)



Nama : TRI YUNNIE SUSANNA, A.Md  
Jabatan : Kaur Perencanaan  
Niapd : 102002  
Tempat Tgl Lahir : Banjarnegara, 08 Juni 1978  
Pendidikan : Diploma III  
Agama : Islam  
Alamat : Kp. Ekang Laut RT 003 RW 002  
Hp : 0822-8365-7331  
Email : [susannatriyunie@gmail.com](mailto:susannatriyunie@gmail.com)



Nama : TUTIK, S.Pd  
Jabatan : Kaur Keuangan  
Niapd : 102002 02  
Tempat Tgl Lahir : Ekang Anculai, 09 November 1995  
Pendidikan : Strata 1  
Agama : Islam  
Alamat : Kp. Ekang Laut RT 003 RW 002  
Hp : 0852-6543-5366  
Email : [tutikoppo1995@gmail.com](mailto:tutikoppo1995@gmail.com)



Nama : INDRA SETIAWAN  
Jabatan : Kasi Pemerintahan  
Niapd : 102002021805970167  
Tempat Tgl Lahir : Tanjung Uban, 21 Mei 2000  
Pendidkan : Diploma I  
Agama : Islam  
Alamat : Kp. Suko Harjo RT 004 RW 002  
Hp : 0857-6533-5173  
Email : [setiawanindra1108@gmail.com](mailto:setiawanindra1108@gmail.com)



Nama : ADELFI NADAYANG, S.Kom  
Jabatan : Kasi Kesejahteraan  
Niapd : 10200202  
Tempat Tgl Lahir : Tanjungpinang, 08 Mei 1995  
Pendidkan : Strata 1  
Agama : Islam  
Alamat : Kp. Kapling Permai RT 010 RW 005  
Hp : 0812-7799-5851  
Email : [adelfinadayang@gmail.com](mailto:adelfinadayang@gmail.com)



Nama : SITI FARIDAH, S.Sos  
Jabatan : Kasi Pelayanan  
Niapd : 102002020107840169  
Tempat Tgl Lahir : Jambi, 01 Juli 1984  
Pendidkan : Strata 1  
Agama : Islam  
Alamat : Kp. Suko Harjo RT 004 RW 002  
Hp : 0823-8652-2255  
Email : [sfaridah376@gmail.com](mailto:sfaridah376@gmail.com)



Nama : ARDIAN SYAH  
Jabatan : Staff Aset Desa  
Niapd : -  
Tempat Tgl Lahir : Bantar, 24 Agustus 2000  
Pendidkan : SLTA  
Agama : Islam  
Alamat : Kp. Suko Harjo RT 004 RW 002  
Hp : 0823-8952-5308  
Email : [ardiansyah.rusli05@gmail.com](mailto:ardiansyah.rusli05@gmail.com)



Nama : Dimas Aryo Septiadi  
Jabatan : Staff Keuangan  
Niapd : -  
Tempat Tgl Lahir : Ekang Anculai,  
Pendidkan : SLTA  
Agama : Islam  
Alamat : Kp. Ekang Laut RT 003 RW 002  
Hp :  
Email : [mammasuul@gmail.com](mailto:mammasuul@gmail.com)





Nama : DELFI NOFITASARI  
Jabatan : Staff Operator  
Niapd : -  
Tempat Tgl Lahir : Tanjungpinang, 19 Desember 2002  
Pendidkan : SLTA  
Agama : Islam  
Alamat : Kp. Margosari RT 002 RW 001  
Hp :  
Email : [nofitasaridelfi@gmail.com](mailto:nofitasaridelfi@gmail.com)



Nama : SATIMAN  
Jabatan : Kepala Dusun 1  
Niapd : 102002021211620170  
Tempat Tgl Lahir : Sendang Kulon, 12 November 1962  
Pendidkan : SLTP  
Agama : Islam  
Alamat : Kp. Margosari RT 002 RW 001  
Hp : 0822-8553-6133  
Email : -



Nama : KOKO PURWADI  
Jabatan : Kepala Dusun 2  
Niapd : 102002022112870171  
Tempat Tgl Lahir : Ekang Anculai, 21 Desember 1987  
Pendidkan : SLTA  
Agama : Islam  
Alamat : Kp. Ekang Laut RT 003 RW 002  
Hp : 0853-8386-6854  
Email : [kokopurwadi@gmail.com](mailto:kokopurwadi@gmail.com)



Nama : WIJIYONO  
Jabatan : Kepala Dusun 3  
Niapd : 102002020806710172  
Tempat Tgl Lahir : Ekang Darat, 08 Juni 1971  
Pendidkan : SLTA  
Agama : Islam  
Alamat : Kp. Juko RT 012 RW 005  
Hp : 0813-7262-6760  
Email : [ajibowo70@gmail.com](mailto:ajibowo70@gmail.com)

# VISI

## Terwujudnya Desa Ekang Anculai Maju, Sejahtera, Intellektual, Berbudaya & Religius

### 1

Untuk Terwujudnya Desa dan Masyarakat Ekang Anculai yang Maju & Sejahtera, maka di perlukan langkah – langkah strategis, diantaranya :

- Peningkatan pelayanan Pemerintahan Desa Ekang Anculai di semua Bidang
- Pemberdayaan semua Kelompok Usaha, lembaga dan Organisasi di Desa Ekang Anculai
- Peningkatan Komunikasi dan Koordinasi Pemerintahan Desa Ekang Anculai kepada pihak eksekutif, legislatif dan swasta untuk menyerap berbagai program
- Pemantapan Sumber Daya Alam dengan menjadikan Desa Ekang Anculai basis pertanian, Agrowisata dan Wisata Alam demi peningkatan pendapatan penghasilan penduduk dan peningkatan APBDes Desa Ekang Anculai
- Peningkatan infrastruktur jalan lingkungan, sarana prasarana, serta fasilitas tempat ibadah
- Menyusun program kerja dan kegiatan secara berkala dan berkesinambungan untuk menunjang berbagai kegiatan dan kebutuhan Masyarakat Desa Ekang Anculai
- Program bantuan modal usaha

### 2

Untuk terwujudnya masyarakat Desa Ekang Anculai yang Intellektual, maka harus di lakukan langkah strategis :

- Peningkatan Sumber Daya Manusia, melalui program peningkatan kapasitas, Pendidikan & Latihan, Kursus, serta mendorong penduduk usia sekolah agar sekolah sampai ke jenjang perguruan tinggi
- Mendatangkan tenaga pengajar yang profesional dan terlatih, termasuk mendatangkan pelatih di bidang olah raga
- Program study banding
- Mengupayakan program beasiswa

### 3

Untuk terwujudnya Masyarakat Desa Ekang Anculai yang berbudaya maka di perlukan :

- Pengurus Komunitas sesuai dengan suku dan budaya masing – masing
- Tiap suku perlu di bina serta di dukung agar masing – masing suku dapat melestarikan adat budaya sebagai kekayaan budaya serta keberagaman Bangsa Indonesia.
- Untuk itu, maka perlu membangun komunikasi dan koordinasi dengan pihak terkait ( Dinas yang membidangi Kebudayaan dan lembaga – lembaga lain terkait dengan kebudayaan ) agar pelestarian kebudayaan bangsa ini dapat terwujud dan lestari sampai kapanpun.
- Sarana dan prasarana penunjang kegiatan di bidang Kebudayaan perlu di dukung oleh semua pihak, yaitu Masyarakat dan Pemerintah serta pihak swasta
- Menyusun program kerja dengan memasukkan kegiatan kebudayaan di dalamnya

# MISI



**Zailiadi**

## KEPALA DESA EKANG ANCULAI

Untuk mencapai Masyarakat Desa Ekang Anculai yang religius, maka di perlukan :

### 4

- Tempat peribadatan yang layak, aman dan nyaman untuk semua Agama di Desa Ekang Anculai ( Agama yang di akui oleh Pemerintah )
- Tenaga pengajar/pembimbing keagamaan yang kompeten
- Pengurus tempat peribadatan yang jujur, amanah, komitmen dan bertanggung jawab
- Memiliki program kegiatan pendidikan agama formal/non formal dan program kegiatan peringatan hari besar keagamaan yang tersusun dengan baik sesuai kurikulum pendidikan Agama, berkoordinasi dengan instansi terkait
- Memiliki pengurus komunitas di bidang keagamaan se – Desa Ekang Anculai untuk lebih memudahkan komunikasi & koordinasi di tengah komunitas penganut agama yang ada.
- Agar semua Masyarakat Desa Ekang Anculai memprioritaskan kegiatan keagamaan, demi meningkatkan keimanan dan ketaqwaan terhadap Tuhan Yang Maha Esa.

Mendorong agar BUMDes lebih maju dan berkembang :

### 5

- Peningkatan kapasitas manajemen dan kemampuan personal BUMDes untuk lebih profesional mengelola BUMDes agar lebih maju dan berkembang dengan memberikan revenue atau pendapatan yang lebih layak sesuai dengan hasil yang di dapatkan
- Mengajukan BUMDes lebih dapat berinovasi dalam melakukan unit usaha, sehingga tercapai unit – unit usaha yang sanggup mendukung perekonomian masyarakat
- Melaku BUMDes agar dapat mewujudkan terdistribusinya "Seak Desa" guna memberdayakan, UMKM dan berbagai elemen masyarakat baik itu kelompok ataupun perorangan agar lebih tumbuh, maju dan berkembang
- Mendorong agar BUMDes dapat membangun kemitraan dengan pihak lain yang dapat meningkatkan keuntungan BUMDes dengan kemitraan dengan pihak lain yang dapat meningkatkan keuntungan BUMDes

Melakukan identifikasi dan pemetaan terhadap PMKS :

### 6

- Membentuk petugas pendataan PMKS
- Merencanakan, menyusun & mengusulkan agar PMKS tersebut mendapat bantuan sebagaimana mestinya
- Berkoordinasi dengan Pemerintah dan swasta untuk menangani PMKS
- Melibatkan Potensi Sumber Kesejahteraan Sosial ( PSKS ) dan swasta yang peduli sosial untuk menangani kesejahteraan sosial
- Melakukan perbaikan Data Terpadu Kesejahteraan Sosial ( DTKS ) sebagai acuan bantuan sosial agar sampai ke masyarakat dengan tepat sasaran

" Bersama Kita Bisa " " Membangun Desa Lebih Sejahtera "

2022

Hal yang mendasari terkandung dalam kedua misi tersebut adalah :

1. Pelayanan aparatur Pemerintah Desa Ekang Anculai yang diberikan kepada masyarakat mengacu kepada tertib administrasi Pemerintahan.
2. Mengutamakan ketepatan, kecepatan dan lebih aktif mencari jalan penyelesaian serta mengutamakan kepentingan masyarakat dan negara daripada kepentingan pribadi atau golongan.
3. Penyajian data – data lebih akurat, tersaji dengan rapi dan mudah diperoleh.

#### A. Struktur Organisasi BPD

Dalam Peraturann Daerah Kabupaten Bintang Nomor 6 Tahun 2018 Tentang Perangkat Desa Pasal 1 ayat 8 bahwa Badan Permusyawaratan Desa yang selanjutnya disingkat BPD adalah lembaga yang melaksanakan fungsi pemerintahan yang anggotanya merupakan wakil dari penduduk Desa berdasarkan keterwakilan wilayah dan ditetapkan secara demokratis. Berikut sturktur organisasi anggota BPD Desa Ekang Anculai sebagai berikut :

#### STRUKTUR ORGANISASI BPD

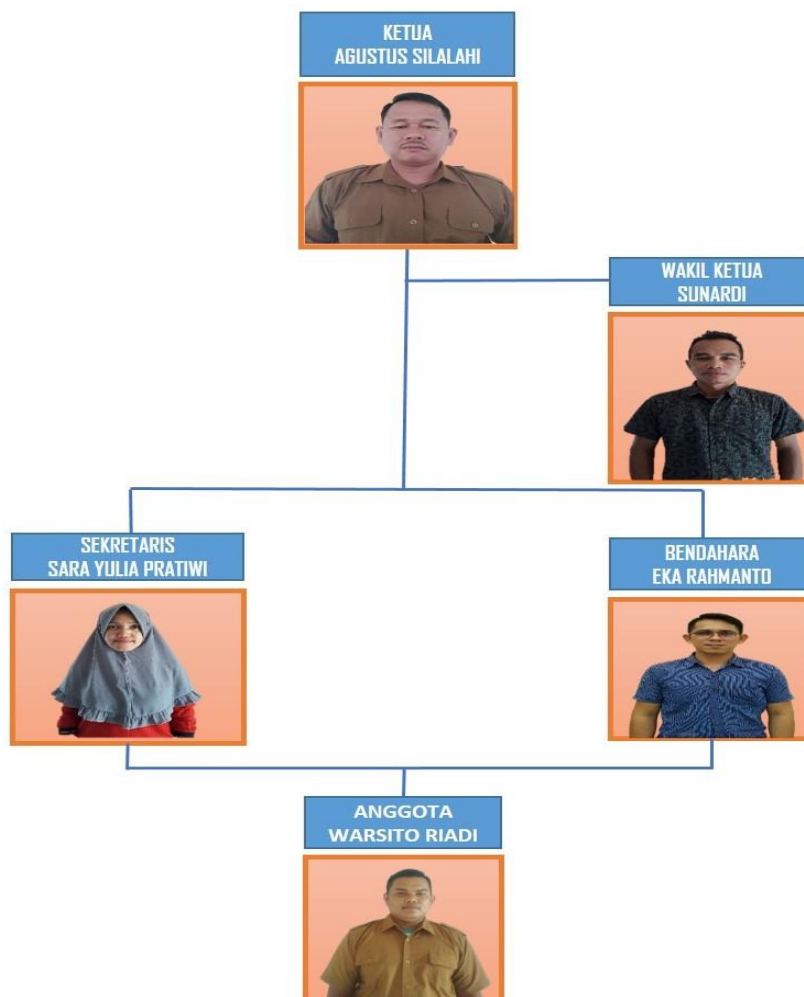

## B. B. BUMDesa ( Badan Usaha Milik Desa )

Bumdes adalah kependekan dari badan usaha milik desa, artinya, suatu lembaga/badan perekonomian desa yang berbadan hukum dibentuk dan dimiliki oleh Pemerintah Desa, dikelola secara ekonomis mandiri dan profesional dengan modal seluruhnya atau sebagian besar merupakan kekayaan desa yang dipisahkan.

Berkaitan dengan hal tersebut diatas Bumdes tertuang dalam UUD No 6 Tahun 2014 Pasal 1 Ayat 6 Bahwa Badan Usaha Milik Desa, yang selanjutnya disebut BUM Desa, adalah badan usaha yang seluruh atau sebagian besar modalnya dimiliki oleh Desa melalui penyertaan secara langsung yang berasal dari kekayaan Desa yang dipisahkan guna mengelola aset, jasa pelayanan, dan usaha lainnya untuk sebesar-besarnya kesejahteraan masyarakat Desa. Bumdesa yang ada di Desa Ekang Anculai mulai dibentuk pada tahun 2017 dengan nama Bumdes “ Anugrah Ekang” Dengan struktur kepengurusan sebagai berikut :

### STRUKTUR PENGURUS BUMDes ANUGERAH EKANG

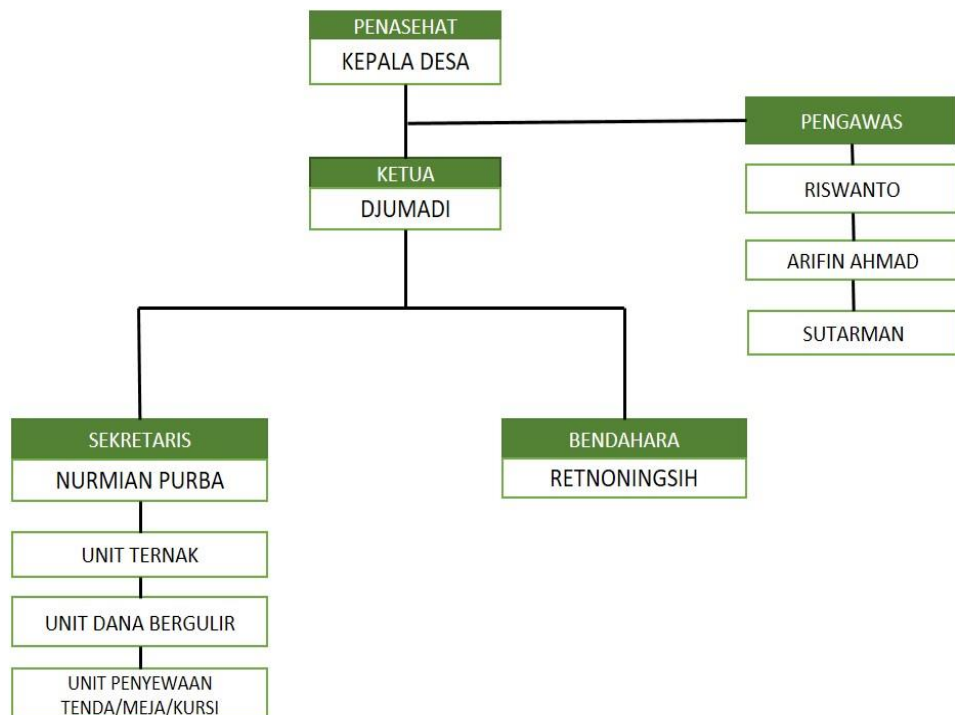

### C. PKK

Pemberdayaan kesejahteraan dan keluarga ( PKK ) merupakan bagian yang tak terpisahkan dengan Pemerintahan Desa , PKK adalah wadah dalam mengorganisir berbagai kegiatan perempuan, sehingga sangat membantu perkembangan kemajuan kegiatan pembangunan di Pedesaan.

Adapun kegiatan-kegiatan yang rutin dilaksanakan PKK di Desa E kang Anculai yakni tercantum dalam Struktur Organisasi Tim Pengerak PKK yang mencakup 4 pokja.

Pokja Kepengurusan PKK Desa E kang Anculai

Penasehat : Hartini  
Ketua : Ruzana  
Sekretaris : Adelina Siti Nursiyah  
Bedahara : Tutik

Pokja I Sebagai Pelaksana Kegiatan Program

- Penghayatan dan Pengamalan Pancasila
- Keagamaan
- Gotong Royong

Nama Pengurus

1. Sutarmiasih
2. Eka Fitri Pramuwardani
3. Hayati
4. Rini Wati
5. Rujanah
6. Ukhmatul Khoiroh
7. Ermayani Nasution
8. Kartini

Pokja II Sebagai Pelaksana Kegiatan Program

- Pendidikan dan Keterampilan
- Pengembangan Kehidupan Berkoperasi

Nama Pengurus:

1. Retnoningsih
2. Tasmiati
3. Tukirah
4. Suharti
5. Idah
6. Anik Suryanita
7. Neneng

8. Riyanti
9. Sarijem

#### Pokja III Sebagai Pelaksanan Kegiatan Program

- Sandang
- Pangan
- Perumahan dan Tata Laksana Rumah Tangga

#### Nama Pengurus:

1. Susilowati
2. Sarmini
3. Yamsiatin
4. Ecih
5. Arjuna
6. Sumilah
7. Sudarti
8. Feibe Telusa

#### Pokja IV Sebagai Pelaksana Kegiatan Program

- Kesehatan dan Kelestarian Lingkungan Hidup
- Perencanaan Kesehatan

#### Nama Pengurus:

1. Mismi
2. Surahmi
3. Sri Sulastri
4. Katmirah
5. Sumirah
6. Juliana
7. Nurbaiti
8. Sutarmi

Pada tahun 2022 ini kegiatan PKK di Desa Ekang Anculai melaksanakan kunjungan kegiatan di Posyandu kasih ibu.III pemberian PMT kepada balita gizi kurang, gizi buruk, dan stunting penyerahan secara simbolis oleh Sekretaris Kecamatan Teluk Sebong ibu Nur'aini,S.Sos dan didampingi Pj.TP.PKK ibu Safna Seftia Ningsih dan beberapa anggota PKK.



PKK Desa E kang Anculai juga mengikuti lomba memasak menu makanan sehat bagi balita stunting berupa nasi putih, sayur bayam bening, berkedel tahu-telur, nugget ikan, dan susu. Kegiatan ini dilaksanakan dalam agenda memperingati Hari Jadi Kabupaten Bintan ke-74 di lapangan Relif Antam Kijang pada Jum'at, 2 Desember 2022.



#### **D. LPM ( LEMBAGA PEMBERDAYAAN MASYARAKAT )**

Berdasarkan Peraturan Daerah Nomor: 13 Tahun 2006 Tentang Lembaga Kemasyarakatan dan Lembaga Adat menyebutkan bahwa Pengertian Lembaga Pemberdayaan Masyarakat yang selanjutnya disingkat LPM adalah lembaga atau wadah yang dibentuk atas prakasa masyarakat sebagai mitra Pemerintahan Desa dalam meningkatkan aspirasi dan pelayanan masyarakat guna penyelenggaraan dan pembangunan desa. Adapun tugas LPM sebagai berikut :

1. Melakukan pemberdayaan masyarakat Desa
2. Ikut serta dalam perencanaan dan pelaksanaan pembangunan, dan
3. Meningkatkan pelayanan masyarakat Desa.

Untuk melaksanakan tugas dan fungsinya LPM harus dibentuk dengan struktur organisasi dari perwakilan penduduk desa. Struktur LPM Desa E kang sebagai berikut :

## STRUKTUR KEPENGURUSAN LPM

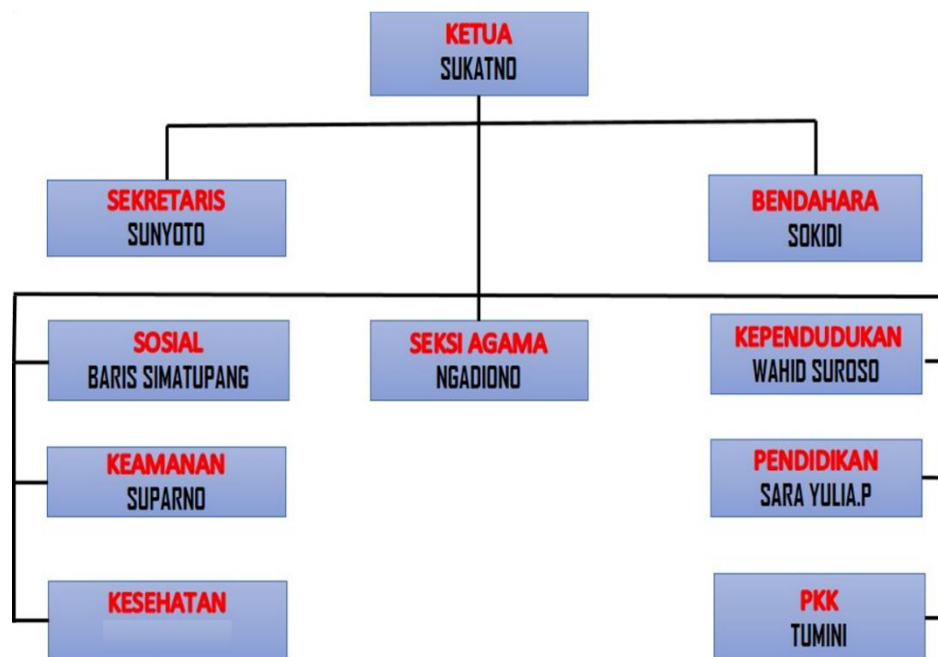

### E. KARANG TARUNA

Karang taruna adalah Lembaga Kemasyarakatan yang merupakan wadah pengembangan generasi muda yang tumbuh dan berkembang atas dasar kesadaran dan rasa tanggung jawab sosial dari, oleh dan untuk masyarakat terutama generasi muda di wilayah desa/kelurahan atau komunitas adat sederajat dan terutama bergerak di bidang usaha kesejahteraan sosial, yang secara fungsional dibina dan dikembangkan oleh Departemen Sosial. Penjelasan diatas tertuang dalam Permendagri Nomor 5 Tahun 2007 Pasal 1 angka 14 tentang pedoman penataan lembaga masyarakat.

Kepengurusan Karang Taruna Desa E kang Anculai sebagai berikut :

Ketua : Deska Satriansyah  
Wakil Ketua : Hariadi  
Sekretaris : Eko Susanto  
Bendahara : Indra Setiawan



# STRUKTUR ORGANISASI KARANG TARUNA DESA EKANG ANCULAI PERIODE TAHUN 2022-2024

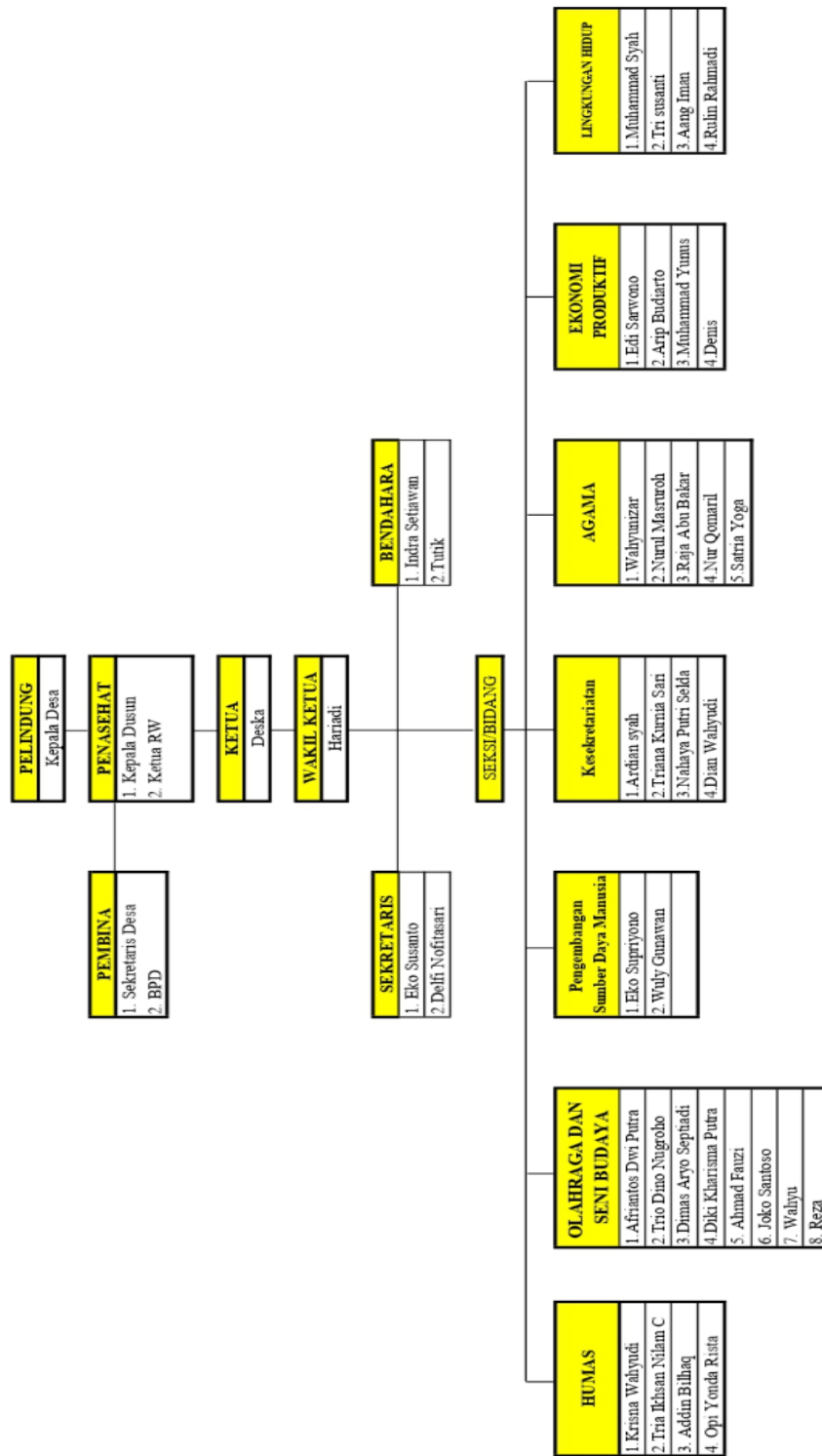

## **F. RT DAN RW**

Rukun Warga atau sering disingkat RW merupakan lembaga Pemerintahan yang terdiri dari beberapa kelompok RT di suatu Desa dan dipimpin oleh satu ketua RW. Sedangkan RT adalah Rukun Tetangga yang menghimpun beberapa Kepala Keluarga atau KK di setiap Desa dan dipimpin oleh satu ketua.

Dari penjelasan diatas RT dan RW memiliki Tugas dan Fungsi sebagai berikut :

1. Melancarkan pelayanan masyarakat, dalam hal meningkatkan kinerja Pemerintah
2. Mewujudkan masyarakat yang berlandaskan Pancasila dan UUD 1945,
3. Memaksimalkan peran serta masyarakat dengan gotong royong maupun swadaya masyarakat dan kegiatan-kegiatan lainnya
4. Menjadi sarana penghubung yang paling dekat dan Pemerintah Desa secara langsung.
5. Memberikan informasi dan penjelasan kepada masyarakat terkait program kerja Pemerintah
6. Mendukung Pelaksanaan program Pemerintah dengan mendorong masyarakat untuk andil atau berperan dalam melakukan program kerja dengan mendukung dan berpartisipasi.

**RT/RW DESA EKANG ANCULAI**



KETUA RW I  
SUYITNO



KETUA RW 002  
GIYANTO



KETUA RT 001  
SUPARJO



KETUA RT 003  
MULYATNI



KETUA RT 002  
ARIFIN AHMAD



KETUA RR 004  
RISWANTO



KETUA RW III  
SUGIYANTO



KETUA RT 005  
HENDRO PRIYONO



KETUA RT 006  
ANDRI WIJAYA



KETUA RW IV  
RINI WATI

**RT/RW DESA EKANG ANCULAI**



KETUA RT 008  
SADAD DARISMAN



KETUA RT 009  
AGUSTIAN



KETUA RT 007  
ECIH



KETUA RW IV  
MARWITO



KETUA RT 010  
JANTER SIMAMORA



KETUA RT 011  
HANDOKO



KETUA RT 012  
SUTARMAN

## G. POSYANDU

Posyandu merupakan kegiatan pelayanan kesehatan masyarakat khususnya balita dan lansia serta pelayanan KB untuk pasangan usia Subur. Kegiatan ini sangat membantu masyarakat secara keseluruhan terutama bagi masyarakat yang kurang mampu, karena pelayanan kesehatan ini tidak dipungut biaya dan lokasi/tempat pelayanannya sangat dekat dengan perumahan sehingga masyarakat dengan mudah menjangkaunya sehingga animo masyarakat terhadap kegiatan ini sangat besar. Dengan demikian program Pemerintah di bidang kesehatan dapat terwujud.

Di wilayah Desa E kang Anculai terdapat 3 posyandu diantaranya yaitu:

### + POSYANDU KASIH IBU 1



Posyandu Kasi Ibu I terletak di Dusun I Margosari Kp. Margosari RT 002 RW 001. Posyandu Kasih Ibu I memiliki 9 orang kader yang bertugas tiap bulannya dengan Tugas dan fungsi sebagai kader.

## STRUKTUR KADER POSYANDU KASIH IBU I

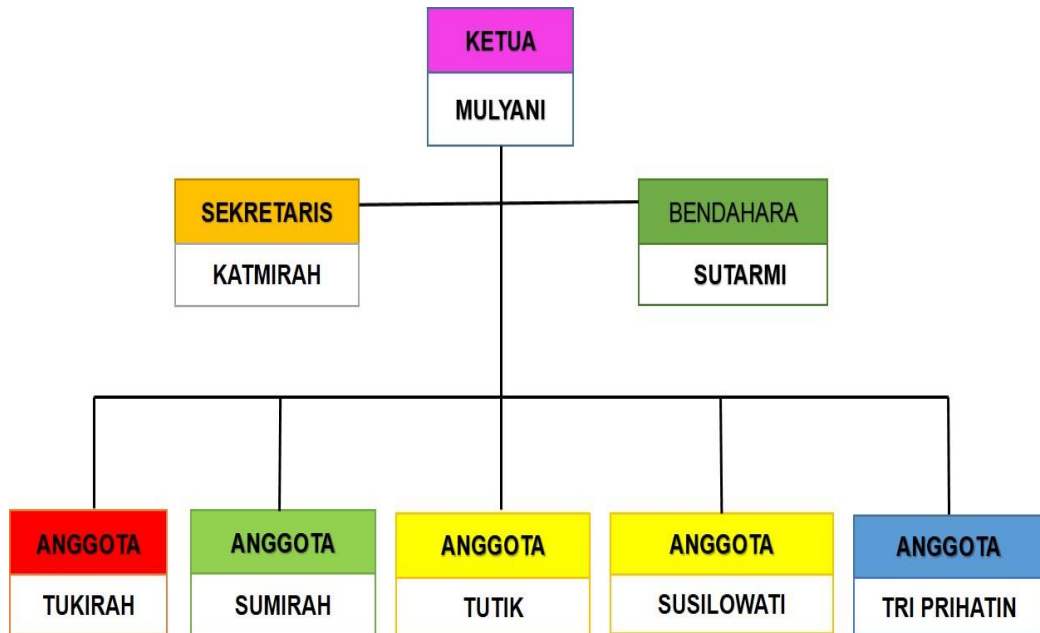

Kegiatan posyandu tiap bulannya melaksanakan imunisasi dasar yang diberikan secara gratis pada anak usia 0 s/d 9 bulan diantaranya imunisasi Pentavalen (DPT,HB,Hib), BCG,Polio, dan Campak, serta penimbangan balita dan sditk hingga usia 5 tahun. merupakan hal terpenting dimana otak anak mulai bekerja untuk mengetahui hal yang baru bagi kehidupannya, dan tak jarang juga kembang tumbuh anak terkadang lamban yang disebabkan gizinya tidak terpenuhi. Terkait permasalahan ini telah ditemukan salah satu solusinya yaitu dengan memberikan makanan tambahan berupa pemberian susu pada anak-anak yang tergolong giizi kurang.

## ✚ POSYANDU KASIH IBU 2



Posyandu Kasih Ibu II terletak di Dusun II Ujung Sari Kp. Ekang Laut RT 003 RW 002 berdekatan dengan wilayah kerja kantor Desa Ekang Anculai di Jalan Jenderal Basuki Rahmat. Secara transportasi darat mudah untuk di kunjungi bagi para orang tua dan balita yang akan melaksanakan imunisasi tiap



## STRUKTUR KADER POSYANDU KASIH IBU II

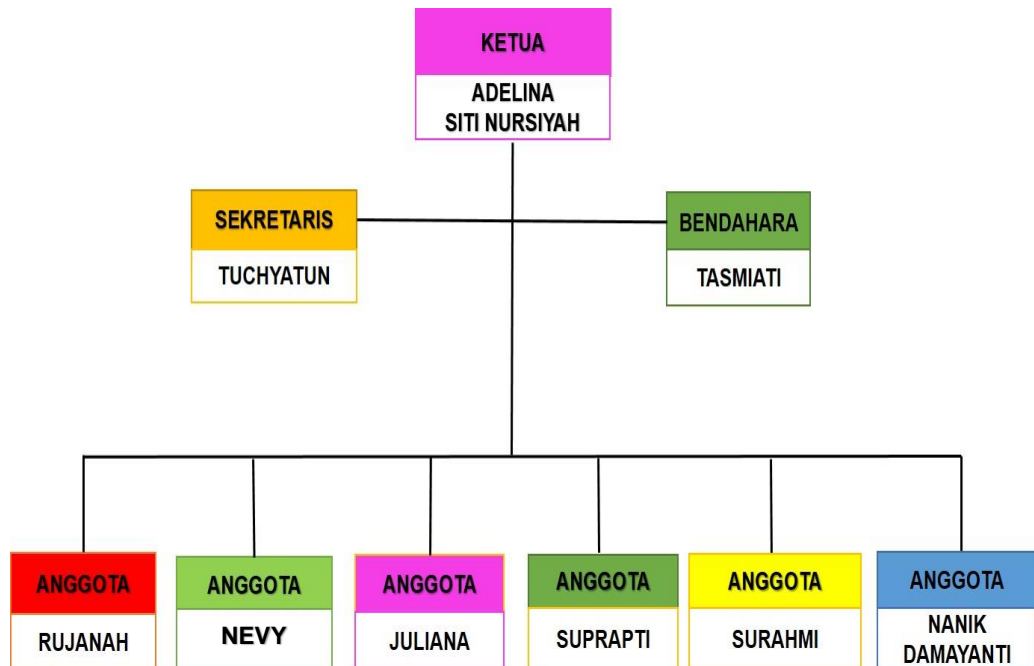

## POSYANDU KASIH IBU 3



Posyandun Kasih Ibu 3 berada di Dusun III Purwodadi Kp. Kapling Permai I RT 011 RW 005 Jalan Tanjung Uban-Tanjungpinang KM 57. Desa E kang Anculai memiliki tiga wilayah pemerintahan yang dipimpin oleh seorang Kepala Dusun sehingga di desa ini juga terdapat 3 posyandu pada tiap-tiap wilayah dusunnya. Posyandu Kasih Ibu 3 secara pelayanan dan kepengurusan kader sama halnya dengan posyandu Kasih Ibu 1 dan 2 memiliki 9 orang kader dan struktur nya sebagai berikut :



### STRUKTUR KADER POSYANDU KASIH IBU III

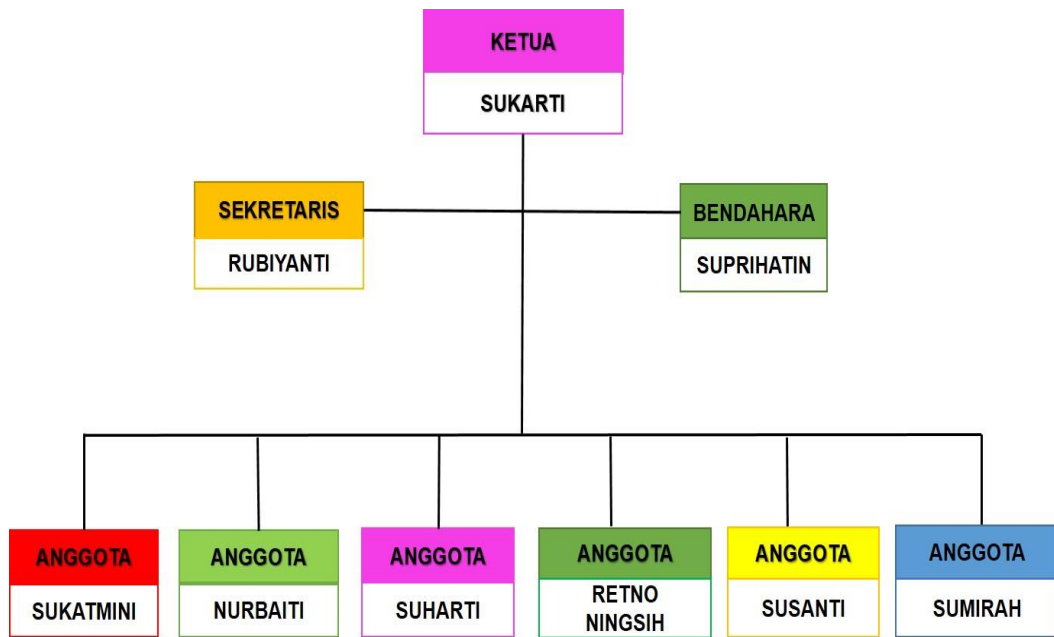

Kesehatan bagi kita semua merupakan bagian terpenting didalam kehidupan, terutama bagi balita yang sedang dalam masa pertumbuhan. Saat ini Presiden Republik Indonesia sedang melaksanakan program pencegahan dan penanganan Stunting, yang dituangkan di dalam PERPRES Nomor 72 Tahun 2021, kemudian Pemerintah Daerah Kabupate Bintan mendukung program tersebut dan tuangkan didalam PERBUB Nomor 25 Tahun 2022 tentang Percepatan Pencegahan dan Penurunan Stunting. Di Desa Ekang Anculai terdapat balita yang tergolong stunting sehingga Pemerintah Desa bersama seluruh kader posyandu se Desa Ekang Anculai menyepakati untuk penanganan dan pencegahan stunting, semoga upaya yang di laksanakan ini bisa mengurangi data balita stunting dan diharapkan angka balita stunting di Desa Ekang Anculai menjadi zero (no).





Bagi masyarakat yang dalam kondisi mengalami kenaikan hipertensi maka akan diberikan obat penurun tensi, obat yang diberikan sesuai dengan keluhan yang dirasakan dan dosis yang sesuai dengan resep dokter. Pelayanan kesehatan bagi lansia tiap bulannya dilaksanakan di masing-masing posyandu, namun tingkat kunjungan lansia ke posyandu masih rendah, dikarenakan ada beberapa lansia yang tidak mampu untuk menuju ke posyandu. Sehingga petugas kesehatan baik tenaga kesehatan bersama kader lansia melakukan sweeping mengunjungi kerumah lansia untuk melakukan pengecekan kesehatan bagi lansia tersebut.

Kesehatan balita dan Ibu hamil dapat dipantau kesehatannya melalui posyandu, begitu juga pra lansia dan lansia sangat penting untuk mengontrol kesehatan karena orang yang tergolong lansia rentan terhadap virus penyakit. Setiap posyandu yang ada di Desa E kang Anculai juga melayani posyandu untuk lansia, dan tersedia kader posyandu lansia juga tenaga kesehatan yang bertugas untuk memeriksa dan memberikan obat, serta vitamin bagi pra lansia ataupun lansia yang membutuhkan pelayanan tersebut. Seperti halnya yang sedang mengalami hipertensi.



## H. LINMAS

### STRUKTUR ORGANISASI SATLINMAS



## I. Kader KPM dan Kader BKKBN

NO	NAMA		ALAMAT	KET
1	ELISA		Kp. Kapling Permai RT 010 RW 005 Km.57	KPM
2	EKA FITRI PRAMUWARDANI		Kp. Bangun Mulyo RT 001 RW 001 Dusun I Margosari	BKKBN
3	SRI SULASTRI		Kp. Batu Raja RT 009 RW 004 Km.57	BKKBN

**BAB III**  
**DATA KEPENDUDUKAN DESA**

**A. JUMLAH PENDUDUK**

Penduduk menurut UU No 24 Tahun 2013 Pasal 1 ayat 1 bahwa penduduk adalah warganegara Indonesia dan orang asing yang bertempat tinggal di Indonesia, sedangkan penduduk desa merupakan kelompok manusia atau individu yang secara bersama-sama tinggal di suatu tempat dan saling berhubungan. Biasanya, di dalam masyarakat desa akan terjadi interaksi yang dilakukan secara teratur atau terstruktur.

Berikut tabel jumlah penduduk berdasarkan kewilayahan sebagai berikut :

**TABEL 1**  
**TABEL JUMLAH PENDUDUK BERDASARKAN WILAYAH RT-RW**  
**TAHUN 2020**

No	RT/ RW	Jiwa		Jumlah	KK	Ket
		Laki-laki	Pr			
<b>DUSUN I MARGOSARI</b>						
1	Rt. 01 / Rw. 01	97	93	190	59	
2	Rt. 02 / Rw. 01	86	72	158	52	
<b>DUSUN II UJUNG SARI</b>						
3	Rt. 03 / Rw. 02	118	112	230	72	
4	Rt. 04 / Rw. 02	133	132	265	79	
5	Rt. 05 / Rw. 03	57	52	109	36	
6	Rt. 06 / Rw. 03	51	37	88	34	
<b>DUSUN III PURWODADI</b>						
7	Rt. 07 / Rw. 04	34	33	67	18	
8	Rt. 08 / Rw. 04	42	38	80	22	
9	Rt.09 / Rw. 04	82	85	167	46	
10	Rt.10 / Rw. 05	57	58	115	28	
11	Rt.11 / Rw. 05	68	75	143	40	
12	Rt.12 / Rw. 05	83	81	164	47	
<b>Jumlah</b>		<b>908</b>	<b>868</b>	<b>1.776</b>	<b>533</b>	

**TABEL 2**  
**TABEL JUMLAH PENDUDUK BERDASARKAN WILAYAH RT-RW**  
**TAHUN 2021**

No	RT/ RW	Jiwa		Jumlah	KK	Ket
		Laki-laki	Pr			
<b>DUSUN I MARGOSARI</b>						
1	Rt. 01 / Rw. 01	103	97	200	65	
2	Rt. 02 / Rw. 01	87	76	163	53	
<b>DUSUN II UJUNG SARI</b>						
3	Rt. 03 / Rw. 02	127	114	243	77	
4	Rt. 04 / Rw. 02	131	143	273	80	
5	Rt. 05 / Rw. 03	54	52	106	36	
6	Rt. 06 / Rw. 03	52	52	93	35	
<b>DUSUN III PURWODADI</b>						
7	Rt. 07 / Rw. 04	32	35	71	18	
8	Rt. 08 / Rw. 04	40	42	81	24	
9	Rt.09 / Rw. 04	78	86	164	45	
10	Rt.10 / Rw. 05	62	64	125	30	
11	Rt.11 / Rw. 05	69	75	143	41	
12	Rt.12 / Rw. 05	84	81	165	48	
<b>Jumlah</b>		<b>919</b>	<b>907</b>	<b>1.826</b>	<b>552</b>	

**TABEL 3**  
**TABEL JUMLAH PENDUDUK BERDASARKAN WILAYAH RT-RW**  
**TAHUN 2022**

No	RT/ RW	Jiwa		Jumlah	KK	Ket
		Laki-laki	Pr			
<b>DUSUN I MARGOSARI</b>						
1	Rt. 01 / Rw. 01	103	99	202	63	
2	Rt. 02 / Rw. 01	95	80	175	55	
<b>DUSUN II UJUNG SARI</b>						
3	Rt. 03 / Rw. 02	129	116	245	79	
4	Rt. 04 / Rw. 02	141	146	287	83	
5	Rt. 05 / Rw. 03	57	50	107	36	
6	Rt. 06 / Rw. 03	53	43	96	35	
<b>DUSUN III PURWODADI</b>						
7	Rt. 07 / Rw. 04	36	37	73	20	
8	Rt. 08 / Rw. 04	38	39	77	24	
9	Rt.09 / Rw. 04	79	82	161	44	
10	Rt.10 / Rw. 05	63	65	128	32	
11	Rt.11 / Rw. 05	69	72	141	40	
12	Rt.12 / Rw. 05	81	88	169	49	
<b>Jumlah</b>		<b>944</b>	<b>917</b>	<b>1.861</b>	<b>560</b>	

Penduduk merupakan faktor yang sangat dominan dalam menunjang terhadap pelaksanaan pembangunan di suatu daerah, tidak terkecuali di Desa Ekang Anculai .Karena itu sangat perlu kita sadari, bahwa partisipasi masyarakat dalam membangun wilayah tempat tinggalnya diharapkan mampu membawa mereka semakin maju dan berkembang.

Jumlah mpenduduk di Desa Ekang Anculai hingga akhir Desember 2021 berjumlah 1825 jiwa dengan Kepala Keluarga 550 KK, Jumlah RT 12 dan Jumlah RW sebanyak 5. Kondisi penduduk ini, selanjutnya dapat dijelaskan berdasarkan komposisinya, antara lain menurut umur, agama, suku dan kewarganegaraan, tingkat pendidikan, dan pekerjaan.

Berikut adalah table jumlah penduduk Desa Ekang Anculai berdasarkan umur :

**TABEL 4**  
**TABEL JUMLAH PENDUDUK BERDASARKAN UMUR**  
**TAHUN 2020**

No	Umur	Laki-laki	Perempuan
1	0-5 Tahun	102	83
2	6-12 Tahun	89	77
3	13-15 Tahun	74	77
4	16-18 Tahun	89	88
5	19-25 Tahun	96	95
6	26-55 Tahun	317	240
7	56 Tahun Keatas	176	173
<b>Jumlah</b>		<b>1.776</b>	

**TABEL 5**  
**TABEL JUMLAH PENDUDUK BERDASARKAN UMUR**  
**TAHUN 2021**

No	Umur	Laki-laki	Perempuan
1	0-5 Tahun	92	87
2	6-12 Tahun	114	111
3	13-15 Tahun	73	76
4	16-18 Tahun	98	89
5	19-25 Tahun	93	98
6	26-55 Tahun	314	241
7	56 Tahun Keatas	169	171
<b>Jumlah</b>		<b>1.826</b>	



**TABEL 6**  
**TABEL JUMLAH PENDUDUK BERDASARKAN UMUR**  
**TAHUN 2022**

No	Umur	Laki-laki	Perempuan
1	0-5 Tahun	105	92
2	6-12 Tahun	116	109
3	13-15 Tahun	74	75
4	16-18 Tahun	99	92
5	19-25 Tahun	95	100
6	26-55 Tahun	319	244
7	56 Tahun Keatas	170	171
<b>Jumlah</b>		<b>1.861</b>	

Komposisi umur penduduk sesuai table diatas menunjukkan suatu potensi yang besar, mengingat penduduk terbanyak ada berusia produktif, sehingga diharapkan mereka memiliki motivasi yang tinggi untuk melaksanakan pembangunan di bidang politik dalam rangka menyukseskan pemilu di wilayah Desa E kang Anculai. Data penduduk merupakan data yang bersifat dinamis, sehingga akan mengalami perubahan. Perubahan data penduduk dapat di lihat dari data penduduk datang, penduduk pindah, kelahiran, dan kematian yang dituangkan didalam laporan kependudukan setiap bulannya.

Pada tahun 2020 jumlah penduduk Desa E kang Anculai berjumlah 1.776 jiwa, kemudian pada tahun 2021 berjumlah 1.826 jiwa, dan tahun 2022 menjadi 1.861 jiwa, dari jumlah penduduk pada tahun 2021 ada peningkatan jumlah penduduk sebanyak 50 jiwa, dan pada tahun 2022 bertambah 35 jiwa. Selanjutnya table dibawah ini adalah table jumlah penduduk Desa E kang Anculai berdasarkan tingkat pendidikan

**TABEL 3**  
**TANEL JUMLAH PENDUDUK BERDASARKAN TINGKAT PENDIDIKAN**  
**TAHUN 2020**

No	Tingkat Pendidikan	Laki-laki	Perempuan
1	Tidak Sekolah	14	15
2	Tidak Tamat SD	74	71
3	Tamat SD	150	148
4	Tamat SLTP	112	110
5	Tamat SLTA	169	172
6	Tamatan Akademi / PT	29	30
<b>Jumlah</b>		<b>1.094</b>	

**TABEL 4**  
**TANEL JUMLAH PENDUDUK BERDASARKAN TINGKAT PENDIDIKAN**  
**TAHUN 2021**

No	Tingkat Pendidikan	Laki-laki	Perempuan
1	Tidak Sekolah	13	13
2	Tidak Tamat SD	66	64
3	Tamat SD	145	150
4	Tamat SLTP	104	108
5	Tamat SLTA	170	171
6	Tamatan Akademi / PT	40	39
<b>Jumlah</b>		<b>1.083</b>	

**TABEL 5**  
**TANEL JUMLAH PENDUDUK BERDASARKAN TINGKAT PENDIDIKAN**  
**TAHUN 2022**

No	Tingkat Pendidikan	Laki-laki	Perempuan
1	Tidak Sekolah	16	15
2	Tidak Tamat SD	66	62
3	Tamat SD	145	147
4	Tamat SLTP	107	107
5	Tamat SLTA	192	190

6	Tamatan Akademi / PT	41	42
<b>Jumlah</b>		<b>1.130</b>	

Dari table diatas, dapat dilihat bahwa tingkat pendidikan penduduk di Desa E kang Anculai pada tahun 2021 mengalami penurunan karena adanya perubahan penduduk berdasarkan penduduk datang, pindah, dan meninggal, namun pada tahun 2022 tingkat pendidikan penduduk mengalami penigkatan sebanyak 47 jiwa yang menyelesaikan pendidikan dari SD,SLTP,SLTA, dan Perguruan Tinggi. Dengan adanya kenaikan jumlah tingkat pendidikan penduduk, masyarakat Desa E kang Anculai sudah mampu dan memahami pentingnya pendidikan dalam pembangunan desa.

Selanjutnya table di bawah ini adalah table jumlah penduduk berdasarkan pekerjaan :

**TABEL 6**  
**TABEL JUMLAH PENDUDUK BERDASARKAN PEKERJAAN**  
**TAHUN 2020**

No	Jenis Pekerjaan	Laki-laki	Perempuan
1	Pegawai Negeri Sipil	2	3
2	Karyawan / Swasta	519	22
3	Honoror	6	4
4	Wiraswasta	36	4
5	ABRI	2	0
6	POLRI	4	0
7	Buruh Harian Lepas	115	2
8	Petani	102	2
9	Mengurus Rumah Tangga	0	237
10	Pelajar/Mahasiswa	260	252
<b>Jumlah</b>		<b>1572</b>	

**TABEL 7**  
**TABEL JUMLAH PENDUDUK BERDASARKAN PEKERJAAN**  
**TAHUN 2021**

No	Jenis Pekerjaan	Laki-laki	Perempuan
1	Pegawai Negeri Sipil	2	4
2	Karyawan / Swasta	501	14
3	Honorar	5	6
4	Wiraswasta	35	4
5	ABRI	2	0
6	POLRI	5	0
7	Buruh Harian Lepas	123	3
8	Petani	101	1
9	Mengurus Rumah Tangga	0	235
10	Pelajar/Mahasiswa	279	278
<b>Jumlah</b>		<b>1598</b>	

**TABEL 7**  
**TABEL JUMLAH PENDUDUK BERDASARKAN PEKERJAAN**  
**TAHUN 2022**

No	Jenis Pekerjaan	Laki-laki	Perempuan
1	Pegawai Negeri Sipil	2	3
2	Karyawan / Swasta	501	20
3	Honorar	6	7
4	Wiraswasta	37	4
5	ABRI	2	0
6	POLRI	7	2
7	Buruh Harian Lepas	126	3
8	Petani	104	1
9	Mengurus Rumah Tangga	0	241
10	Pelajar/Mahasiswa	267	260
<b>Jumlah</b>		<b>1593</b>	

Dari table diatas pada tahun 2020 dapat dilihat bahwa Desa Ekang Anculai didomisili oleh penduduk yang bermata pencaharian sebagai karyawan atau swasta, itu disebabkan karena di wilayah Desa Ekang Anculai berdekatan dengan daerah wisata Lagoi dan industri Lobam walaupun saat ini masih pada masa pandemi covid-19 , masih ada masyarakat Desa Ekang Anculai yang berkesempatan bekerja sebagai karyawan swasta. Sedangkan pada tahun 2022 jumlah penduduk berdasarkan pekerjaan mengalami sedikit penurunan, karena dampak pandemic covid-19 dua tahun terakhir sebagian penduduk desa Ekang yang pindah kembali pulang kekampung halaman.

Selanjutnya dibawah ini adalah table jumlah penduduk berdasarkan agama atau kepercayaan yang dianut oleh masyarakat Desa Ekang Anculai :

**TABEL 8**  
**TABEL JUMLAH PENDUDUK BERDASARKAN AGAMA**  
**TAHUN 2020**

No	Jenis Agama	Laki-laki	Perempuan
1	Islam	681	670
2	Kristen Katolik	60	55
3	Kristen Protestan	77	66
4	Budha	77	67
5	Hindu	1	0
6	Konghucu	12	10
<b>Jumlah</b>		<b>1.776</b>	

**TABEL 9**  
**TABEL JUMLAH PENDUDUK BERDASARKAN AGAMA**  
**TAHUN 2021**

No	Jenis Agama	Laki-laki	Perempuan
1	Islam	706	704
2	Kristen Katolik	60	55
3	Kristen Protestan	76	66
4	Budha	77	67
5	Hindu	0	0
6	Konghucu	12	11
<b>Jumlah</b>		<b>1.826</b>	

**TABEL 10**  
**TABEL JUMLAH PENDUDUK BERDASARKAN AGAMA**  
**TAHUN 2022**

No	Jenis Agama	Laki-laki	Perempuan
1	Islam	728	714
2	Kristen Katolik	57	53
3	Kristen Protestan	77	70
4	Budha	70	70
5	Hindu	0	0
6	Konghucu	12	10
<b>Jumlah</b>		<b>1.861</b>	

Dari table diatas dapat diketahui bahwa Islam merupakan agama yang sangat dominan di Desa E kang Anculai. Namun demikian , hal ini tetap tidak menjadikan masyarakat di Desa ini membeda – bedakan antara agama yang satu dengan agama yang lain, karena adanya perbedaan agama tetap saling menjaga tali silaturahmi yang baik.

**TABEL 11**  
**TABEL JUMLAH PENDUDUK BERDASARKAN SUKU**

No	Suku	Tahun 2020	Tahun 2021	Tahun 2022
1	Jawa	1071	1114	1140
2	Cina	186	185	186
3	Melayu	144	138	147
4	Batak	155	166	164
5	Padang	82	83	85
6	Bugis	17	18	17
7	Boyan	12	12	12
8	Banjar	15	16	16
9	Lombok	21	21	21
10	Ambon	10	10	10
11	Aceh	14	14	14
12	Palembang	25	25	25
13	Manado	21	21	21
14	Flores	3	3	3
<b>Jumlah</b>		<b>1.176</b>	<b>1.826</b>	<b>1.861</b>

## A.2 Penduduk Berdasarkan Penerima Bantuan Sosial

Bantuan Sosial adalah bantuan berupa uang, barang, atau jasa kepada seseorang, keluarga, kelompok atau masyarakat miskin, tidak mampu, dan/atau rentan terhadap risiko social penjelasan ini tertuang dalam Permensos No 1 Tahun 2019 Pasal 1 ayat 1. Sedangkan Penerima Bantuan Sosial adalah seseorang, keluarga, kelompok atau masyarakat miskin, tidak mampu, dan/atau penyandang masalah kesejahteraan social, tertuang pada Permensos No 1 Tahun 2019 Pasal 1 ayat 3. Dari penjelasan mengenai bantuan social sudah jelas bahwa penduduk yang berhak menerima bantuan tersebut merupakan masyarakat yang tidak mampu/pria sejahtera (miskin). Demikian halnya dengan penduduk Desa Ekang Anculai masih ada yang tergolong dalam kategori masyarakat yang berhak menerima bantuan sosial tersebut, penduduk Desa Ekang Anculai yang menerima bantuan sosial dapat dilihat dari table dibawah ini :

**TABEL 1**  
**TABEL PENDUDUK PENERIMA PROGRAM BANTUAN**

No	Jenis Bantuan	Tahun 2020	Tahun 2021	Tahun 2022
1	BLT ADD	193 KPM	-	-
2	BLT DD	255 KPM	5 KPM	74 KPM
3	BLT LANSIA	-	70 KPM	41 KPM
4	PKH	20	20	57
5	BPNT dan BST BBM	28	28	55

**TABEL 2**  
**TABEL DATA BALITA DESA EKANG ANCULAI**

NO	NAMA	TAHUN						KET
		2020		2021		2022		
		LK	PR	LK	PR	LK	PR	
1	JUMLAH BALITA	59	61	58	64	68	60	
2	GIZI BAIK	43	60	51	58	62	55	
3	GIZI KURANG	16		7	7			
4	GIZI BURUK		1		1			
5	STUNTING					6	5	

## BAB IV

### SARANA DAN PRASARANA DESA

#### A. Sarana dan Prasarana

##### A.1 Pemerintahan



Kantor Desa, Balai Pertemuan, dan Posco Covid-19 terletak di Jl. Jenderal Basuki Rahmat Dusun II Ujung Sari Kp. Ekang Laut RT 003 RW 002, letak ke tiga bangunan ini berdekatan. Kantor desa merupakan tempat bekerja bagi perangkat desa terkait administrasi pemerintahan desa dan administrasi pelayanan kepada masyarakat.



##### A.2 Keagamaan



Nama : Masjid Nurul Iman

Alamat : Kp. Bangun Mulyo RT 001  
RW 001 Dusun I Margosari

Nama Pengurus

Ketua : Miswanto

Imam : Satiman





Nama : Surau AN-NUR

Alamat : Kp. Ekang Laut RT 003 RW 002

Dusun Ujung Sari

Nama Pengurus

Ketua : Muhadi

Imam : Wijianto



Nama : Mesjid Baiturrahman

Alamat : Kp. Suko Harjo RT 004 RW 002

Dusun II Ujung Sari

Nama Pengurus

Ketua : Sogini

Imam : Jainuri



Nama : Mushalla AL – Barokah

Alamat : Kp. Bale Rejo RT 006 RW 003

Dusun II Ujung Sari

Nama Pengurus

Ketua : Sugiyanto

Imam : Lalu Muhammad Fahrudin



Nama : Masjid Akbar

Alamat : Kp. Juko RT 012 RW 005

Dusun III Purwodadi

Nama Pengurus

Ketua : Musman

Imam : Zulfikar



Nama : Mushalla AL- Falah

Alamat : Kp. Batu Raja RT 009 RW 004

Dusun III Purwodadi

Nama Pengurus

Ketua : Bambang Suyitno

Imam : Ngadiono



Nama : Klenteng Macau

Alamat : Kp. Menalai RT 005 RW 003

Dusun II Ujung Sari

Nama Pengurus Klenteng

Ketua : Mengkam Alias Heri Susanto



Nama : Yayasan Manghung Bhakti Mulia

Alamat : Kp. Karang Ledok RT/RW  
007/004

Nama Pengurus Yayasan

Ketua : Ng Kok Keng

Wakil : A Hua



Nama : Dereja GPDI Elsadai

Alamat : Kp. Lembah Permai RT/RW  
008/004

Nama Pengurus Gereja

Ketua : Moody Leong

Pendeta : Moody Leong



Nama : Gereja Santo Michael Stasi

Alamat : Kp. Kapling Permai RT/RW  
010/005

Nama Pengurus Gereja

Ketua : Miduk Lumban Toruan



Nama : Gereja HKBP

Alamat : Kp. Kapling Permai RT/RW 010/005

Nama Pengurus

Ketua : Agustus Silalahi

### A.3 Pendidikan Formal



Nama : SDN 004 Teluk Sebong

Alamat : Jl.M.Muhfid Kp. Menalai RT/RW  
005/003

Nama Kepala Sekolah

Ketua : Syafrial, M.Pd



Nama : Paud Rosella

Alamat : Jl.M.Muhfid Kp. Menalai RT/RW  
005/003

Nama Kepala Sekolah

Ketua : Ega Evitaningrum



Nama : Paud Kasih Bunda  
Alamat : Kp. Kapling Permai I RT/RW  
011/005 Dusun III Purwodadi  
Nama Kepala Sekolah  
Ketua : Hartini

#### A.4 Taman Pendidikan Quran (TPQ)



Nama : TPQ AL - Miftah  
Alamat : Kp. Bangun Mulyo RT/RW  
001/001 Dusun I Margosari  
Nama Ketua TPQ : Nasihin



Nama : TPQ AN - NUR  
Alamat : Kp. Ekang Laut RT/RW  
003/002 Dusun II Ujung Sari  
Nama Ketua TPQ : Trisno



Nama : TPQ AL - ITTIHAD  
Alamat : Kp. Suko Harjo RT/RW  
004/002 Dusun II Ujung Sari  
Nama Ketua TPQ : Sogini



Nama : TPQ AL - HUDA  
Alamat : Kp. Kapling Permai I RT/RW  
011/005 Dusun III Purwodadi  
Jl. Tanjungpuinang-Tanjung Uban  
Km. 57  
Nama Ketua TPQ : Nanik Suryani

#### A.5 Sarana Kesehatan



Nama : Puskesmas Pembantu (Pustu)  
Alamat : Jl. M. Muhfid Kp. Menalai RT/RW  
005/003 Dusun II Ujung Sari  
Petugas Tenaga Kesehatan  
Nama : Nanang Rizqon Farokhi. AMK



Nama : Polindes (Pondok Bersalin Desa )

Alamat : Jl. Tanjungpinang-Tanjung uban

Dusun III Purwodadi Kp. Kapling

Permai I RT/RW 011/005

Petugas Tenaga Kesehatan

Nama Bidan Desa : Novy Camalia, AM.d

### A.6 Saran Olah Raga



Lapangan Bola Voli Desa beralamat di Jl. M.

Muhfid Dusun II Ujung Sari Kp. Ekang Laut

RT 003 RW 002 Km. 66

#### A.7 Akses Air Bersih

NO	Sumber Air Bersih	Tahun 2020	Tahun 2021	Tahun 2022
1	Sumur Gali	515	537	545
2	Kolam	15	15	15

#### A.8 Akses Sanitasi

No	Sanitasi	Tahun 2020	Tahun 2021	Tahun 2022
1	MCK Keluarga	526	549	556
2	Tidak Memiliki MCK	5	5	4

#### A.8 Akses Penerangan

No	Jenis Penerangan	Tahun 2020	Tahun 2021	Tahun 2022
1	PLN	526	527	558
2	Lampu Strongkeng	1	-	-
3	Lampu Uplik/ Cangkok	3	3	2



**BAB V**  
**KEGIATAN PEMBERDAYAAN**

**A. Anggaran Pendapatan dan Belanja Desa (APBDES)**

TAHUN	NAMA	NOMINAL	KET
2020	APBDES	Rp. 3.429.509.645,00	
	DD	Rp. 965.157.000,00	
	ADD	Rp. 1.844.193.000,00	
	BHPRD	Rp. 626.180.000,00	
	PAD	Rp. 35.513.700,00	
2021	APBDES	Rp. 4.493.558.000,00	
	DD	Rp. 843.448.000,00	
	ADD	Rp. 3.138.944.000,00	
	BHPRD	Rp. 511.166.000,00	
	PAD	Rp. 29.576.800,00	
2022	APBDES	Rp. 2.967.9555.800,00	
	DD	Rp. 942.016.000,00	
	ADD	Rp. 1.671.749.000,00	
	BHPRD	Rp. 319.074.000,00	
	PAD	RP. 35.116.800,00	

## B. Aset Desa Ekang Anculai

### DAFTAR INVENTARIS ASET DESA TAHUN 2020

NO	KODE BARANG	URAIAN	KODE BARANG			IDENTITAS	VOLUME	ASAL PEROLEHAN			TAHUN PEROLEHAN	NILAI	KETERANGAN
			3	4	5			7	9	10			
1		2		4	5	6	7	9	10	11	12	13	
1.		PERSEDIAAN											
2.		TANAH											
1		Tanah Bangunan Puskesmas Pembantu	2.01.12.04.012	000001	Tanah Kas Desa	± 5,040 m <sup>2</sup>	√			19 November 2005		Jl. M. Muji Kp. Menalai	
		Tanah Bangunan Poskamling	2.01.12.04.024	000001	Tanah Kas Desa		√						
2		Tanah Bangunan Balai Pertemuan Dusun I	2.01.12.04.010	000001	Tanah Kas Desa	± 625 m <sup>2</sup>	√			12 Februari 2007		Jl. Raiden Patah Kp. Margosari	
		Tanah Bangunan Posyandu Kasih Ibu I	2.01.12.04.012	000002	Tanah Kas Desa		√						
		Tanah Bangunan Gudang Genset	2.01.12.02.003	000001	Tanah Kas Desa		√						
3		Tanah Bangunan TPQ AL Huda	2.01.12.04.002	000002	Tanah Kas Desa	± 840 m <sup>2</sup>	√			21 Maret 2007		Kp. Kapling Permai RT. 011 RW. 005	
		Tanah Bangunan Posyandu Kasih Ibu 3	2.01.12.04.012	000003	Tanah Kas Desa		√						
4		Tanah Bangunan TPQ AL-Miftah	2.01.12.04.002	000003	Tanah Kas Desa	± 1,846 m <sup>2</sup>	√			16 Mei 2008		Kp. Bangun Muljo	
5		Tanah Bangunan TPQ An-Nur	2.01.12.04.002	000004	Tanah Kas Desa	± 484 m <sup>2</sup>	√			5 Juni 2008		Kp. Ekang Laut RT. 003 RW. 002	
		Tanah Bangunan Surau An-Nur	2.01.13.13.001	000004	Tanah Kas Desa		√						
6		Tanah Bangunan Balai Pertemuan Dusun 3	2.01.12.04.012	000002	Tanah Kas Desa	± 360 m <sup>2</sup>	√			23 Juni 2008		Kp. Kapling Permai RT. 011 RW. 005	
		Tanah Bangunan Polindes	2.01.12.04.012	000004	Tanah Kas Desa		√						
7		Tanah Bangunan Kantor Desa	2.01.12.04.001	000001	Tanah Kas Desa	± 2,320 m <sup>2</sup>	√			18 Maret 2008		Jl. Jend. Basuki Rahmat Kp. Ekang Laut	
		Tanah Bangunan Balai Pertemuan Desa	2.01.12.04.010	000003	Tanah Kas Desa		√						
		Tanah Bangunan Posyandu Kasih Ibu 2	2.01.12.04.012	000005	Tanah Kas Desa		√						
8		Tanah Bangunan Balai Pertemuan Dusun 2	2.01.12.04.010	000004	Tanah Kas Desa	± 390 m <sup>2</sup>	√			30 April 2013		Kp. Suko Harjo RT. 004 RW. 002	
9		Tanah Bangunan TPQ Al Ittihad	2.01.12.04.002	000005	Tanah Kas Desa	± 300 m <sup>2</sup>	√			30 April 2013		Kp. Suko Harjo RT. 004 RW. 002	
10		Tanah Lapangan Volly	2.01.13.01.006	000001	Tanah Kas Desa	± 712,5 m <sup>2</sup>	√			07 Sept' 2015		Kp. Ekang Laut RT. 003 RW. 002	
11		Tanah Lapangan Volly	2.01.13.01.006	000002	Tanah Kas Desa	± 312 m <sup>2</sup>	√			20 Mei 2019		Kp. Margosari RT. 002 RW. 001	
12		Tanah Bangunan Paud Rosella	2.01.12.04.002	000006	Tanah Kas Desa	± 414 m <sup>2</sup>	√			09 Februari 2019		Kp. Menalai RT. 005 RW. 003	
13		Tanah Bangunan Paud Kasih Bunda	2.01.12.04.002	000007	Tanah Kas Desa	± 400 m <sup>2</sup>	√					Kp. Kapling Permai RT. 011 RW. 005	
14		Tanah Kampung Wisata Ekang	2.01.12.04.009	000001	Tanah Kas Desa	± 2,852 m <sup>2</sup>	√			26 Oktober 2020		Kp. Margosari RT. 002 RW. 001	
3.		PERALATAN DAN MESIN											
1		Tripod Camera	3.06.01.02.045	000001	Merk Somita ST-3520	1 Unit	√	ADD		18 Februari 2020	Rp 400,000.00	Kantor Desa	
2		Antena TV	3.06.03.10.001	000002	Merk Venus	1 Unit	√	ADD		18 Februari 2020	Rp 1,000,000.00	Kantor Desa	
3		Papan Flip Chart	3.05.01.05.049	000001	Dell Ease Whiteboard	1 Unit	√	ADD		18 Februari 2020	Rp 1,980,000.00	Kantor Desa	
4		Mimbar Pidato	3.05.02.06.037	000001	Kayu	1 Unit	√	ADD		01 April 2020	Rp 4,290,000.00	Balai Pertemuan Kantor Desa	
5		Termometer Infrarad	3.03.03.03.012	000001/000004	Aicare	4 Unit	√	SAD		16 April 2020	Rp 6,690,000.00	Posko Satgas Covid-19	
6		Tangki Sempnot Covid-19	1.01.03.05.003	000005/000010	GI-16	6 Unit	√	SAD		15 April 2020	Rp 3,679,500.00	Posko Satgas Covid-20	
7		Mesin Water Jet	3.03.02.12.025	000001	Merk P530	1 Set	√	SAD		15 April 2020	Rp 5,500,330.00	LPM	
8		Rak Aisip Gantung	3.05.01.04.003	000001	Besi	1 Set	√	ADD		15 April 2020	Rp 2,970,000.00	Kantor Desa	
9		MIX Wireless System	3.06.01.01.036	000003	V1	1 Set	√	ADD		16 November 2020	Rp 1,980,000.00	Balai Pertemuan Kantor Desa	
10		Hard Disk 1 TB	3.07.02.01.012	000001	Toshiba	1 Unit	√	ADD		27 November 2020	Rp 800,000.00	Kantor Desa	
11		Mesin Potong Rumpuk	3.05.02.03.003	000003	RF 328 RS (redfox)	1 Unit	√	ADD		04 Desember 2020	Rp 1,650,000.00	BPD	
12		Mesin Chainsaw (Senso)	3.03.01.01.006	000001	Quantum 52	1 Unit	√	ADD		04 Desember 2020	Rp 1,540,000.00	BPD	
13		Rambu-Rambu Jalan (Traffic Cone)	3.05.01.05.005	000001-000012	Plastik (kerucut)	12 Buah	√	ADD		04 Desember 2020	Rp 2,508,000.00	BPD	
14		Rambu-Rambu Jalan (Lampu)	3.05.01.05.005	000013-000015	Plastik(Lampu)	3 Buah	√	ADD		04 Desember 2020	Rp 462,000.00	BPD	

DAFTAR INVENTARIS ASET DESA  
TAHUN 2021

NO	KODE BUKLAH	URAIAN	KODE BARANG			IDENTITAS	VOLUME	ASAL PEROLEHAN				TAHUN PEROLEHAN	NILAI	KETERANGAN
			3	4	5			6	7	8	9			
1		2			5						11	12	13	
1	PERSEDAAN		3	4	5	6								
1	TAPLAK MEJA		3.05.02.06.055	000101-000106	Kain	5 BUAH					24 Desember 2021	Rp 3.492.500,00	Balai Pertemuan Kantor Desa	
2	TONG SAMPAH		1.01.03.05.004	000005	MPW.100L	1 BUAH					24 Desember 2021	Rp 162.000,00	Polindes	
2.	TAMAH													
1	Tanah Bangunan Puskesmas Pembantu		2.01.12.04.012	000001	Tanah Kas Desa	± 5.040 m <sup>2</sup>					19 November 2005		Jl. M. Muftid Kp. Menalai	
	Tanah Bangunan Poskamling		2.01.12.04.024	000001	Tanah Kas Desa									
	Tanah Bangunan Balai Pertemuan Dusun I		2.01.12.04.010	000001	Tanah Kas Desa									
2	Tanah Bangunan Posyandu Kasih Ibu I		2.01.12.04.012	000002	Tanah Kas Desa	± 625 m <sup>2</sup>					12 Februari 2007		Jl Raden Patah Kp. Margosari	
	Tanah Bangunan Gudang Genset		2.01.12.02.003	000001	Tanah Kas Desa									
	Tanah Bangunan TPO AL Huda		2.01.12.04.002	000002	Tanah Kas Desa	± 840 m <sup>2</sup>					21 Maret 2007		Kp. Kapling Permai RT. 011 RW. 005	
3	Tanah Bangunan Posyandu Kasih Ibu 3		2.01.12.04.012	000003	Tanah Kas Desa	± 1.846 m <sup>2</sup>					16 Mei 2008		Kp. Bangun Muljo	
4	Tanah Bangunan TPO Al-Miftah		2.01.12.04.002	000004	Tanah Kas Desa	± 484 m <sup>2</sup>					5 Juni 2008		Kp. Elang Laut RT. 003 RW. 002	
5	Tanah Bangunan TPO An-Nur		2.01.13.13.001	000004	Tanah Kas Desa									
6	Tanah Bangunan Balai Pertemuan Dusun 3		2.01.12.04.010	000002	Tanah Kas Desa	± 360 m <sup>2</sup>					23 Juni 2008		Kp. Kapling Permai RT. 011 RW. 005	
	Tanah Bangunan Polindes		2.01.12.04.012	000004	Tanah Kas Desa									
	Tanah Bangunan Kantor Desa		2.01.12.04.001	000001	Tanah Kas Desa									
7	Tanah Bangunan Balai Pertemuan Desa		2.01.12.04.010	000003	Tanah Kas Desa	± 2.320 m <sup>2</sup>					18 Maret 2008		Jl. Jend. Basuki Rahmat Kp. Elang Laut	
	Tanah Bangunan Posyandu Kasih Ibu 2		2.01.12.04.012	000005	Tanah Kas Desa									
8	Tanah Bangunan Balai Pertemuan Dusun 2		2.01.12.04.010	000004	Tanah Kas Desa	± 390 m <sup>2</sup>					30 April 2013		Kp. Suko Harjo RT. 004 RW. 002	
9	Tanah Bangunan TPO Al Ittihad		2.01.12.04.002	000005	Tanah Kas Desa	± 300 m <sup>2</sup>					30 April 2013		Kp. Suko Harjo RT. 004 RW. 002	
10	Tanah Lapangan Volley		2.01.13.01.006	000001	Tanah Kas Desa	± 712,5 m <sup>2</sup>					07 Sept 2015		Kp. Elang Laut RT. 003 RW. 002	
11	Tanah Lapangan Volley		2.01.13.01.006	000002	Tanah Kas Desa	± 312 m <sup>2</sup>					20 Mei 2019		Kp. Margosari RT. 002 RW. 001	
12	Tanah Bangunan Paud Rosella		2.01.12.04.002	000006	Tanah Kas Desa	± 414 m <sup>2</sup>					09 Februari 2019		Kp. Menalai RT. 005 RW. 003	
13	Tanah Bangunan Paud Iqbal Bunda		2.01.12.04.002	000007	Tanah Kas Desa	± 400 m <sup>2</sup>							Kp. Kapling Permai RT. 011 RW. 005	
14	Tanah Kampung Wisata Elang		2.01.12.04.009	000001	Tanah Kas Desa	± 2.852 m <sup>2</sup>					26 Oktober 2020		Kp. Margosari RT. 002 RW. 001	
3.	PERALATAN DAN MESIN													
1	GPS Garmin		3.05.03.01.072	000002	Garmin 78s	1 Pcs					29 Maret 2021	Rp 4.913.800,00	Kantor Desa	
2	Rice Cooker		3.05.02.05.005	000001	Magic com Yong Ma	1 Unit					29 Maret 2021	Rp 660.000,00	Kantor Desa	
3	Dispenser		3.05.02.06.036	000001	Polytron PCW-776	1 Unit					29 Maret 2021	Rp 2.100.000,00	Kantor Desa	
4	Mesin Penghancur Kertas		3.05.01.05.015	000001	GBC Duo Sheder	1 Unit					29 Maret 2021	Rp 1.485.000,00	Kantor Desa	
5	Printer		3.07.02.03.003	000016	Epson L 5190	1 Unit					03 Mei 2021	Rp 5.610.000,00	Staf Iaur Keuangan	
6	Printer		3.07.02.03.003	000017	Epson L 3110	1 Unit					03 Mei 2021	Rp 2.860.000,00	Kaur Perencanaan	
7	Printer		3.07.02.03.003	000018	Epson L 3110	1 Unit					03 Mei 2021	Rp 2.860.000,00	Kasi Kesra	
8	Bak Susun		3.04.01.04.003	000002	Besi	1 Set					03 Mei 2021	Rp 8.226.900,00	Gudang Arsip Kantor Desa	
9	Meja Kerja		3.05.02.01.002	000010	Orbitrend	1 Buah					03 Mei 2021	Rp 1.000.000,00	Staf Iaur Keuangan	
10	Rol Meter		3.05.02.11.003	000003	Berent 100M	1 Buah					03 Mei 2021	Rp 500.000,00	Kasi Pemerintahan	
11	Laptop		3.07.01.02.002	000008	Asus A416MA	1 Unit					06 April 2021	Rp 6.600.000,00	BPD	
12	Printer		3.07.02.03.003	000019	HP Intank 315	1 Unit					02 Agustus 2021	Rp 2.090.000,00	Sekretaris Desa	
13	Printer		3.07.02.03.003	000020	HP Intank 315	1 Unit					02 Agustus 2021	Rp 2.090.000,00	BPD	
14	ALAT UKUR (PENGUKUR TINGGI BAWI)		3.05.02.11.000	000001-000003	LENGBOARD	3 BUAH					25 Oktober 2021	Rp 900.000,00	Posyandu Kasih Ibu 1, 2 dan 3	

15	NOTE BOOK	3.07.01.02.003	000007	ASUS A416MA	1 UNIT	✓	ADD	24 Desember 2021	Rp 8,195,000.00	Paud Kasih Bunda Dusun 3
16	MEDIA (Urtuk infocus)	3.05.02.01.999j	000003	Kayu	1 BUAH	✓	ADD	24 Desember 2021	Rp 400,000.00	Balai Pertemuan Desa
17	KIPAS ANGIN BAIKING-BALING	3.05.02.04.006	000007-000008	MDK WZ56P CEILING FAN56	2 UNIT	✓	ADD	24 Desember 2021	Rp 1,496,000.00	Posyandu Holistik Dusun 3
18	KIPAS ANGIN BAIKING-BALING	3.05.02.04.006	000003	MDK WZ56P CEILING FAN56	1 UNIT	✓	ADD	24 Desember 2021	Rp 748,000.00	Posyandu Kasih Ibu 1
19	KIPAS ANGIN BENDIRI	3.05.02.04.006	000005	MDK WM402 STAND FAN	1 UNIT	✓	ADD	24 Desember 2021	Rp 748,000.00	Posyandu Kasih Ibu 1
20	KURSI PLASTIK (Warna Colilat)	3.05.02.01.020	000202-000216	OLYMPIAST	15 BUAH	✓	ADD	24 Desember 2021	Rp 1,650,000.00	Posyandu Kasih Ibu 1
21	KIPAS ANGIN BAIKING-BALING	3.05.02.04.006	000004	MDK WZ56P CEILING FAN56	1 UNIT	✓	ADD	24 Desember 2021	Rp 748,000.00	Posyandu Kasih Ibu 2
22	KIPAS ANGIN BENDIRI	3.05.02.04.006	000006	MDK WM402 STAND FAN	1 UNIT	✓	ADD	24 Desember 2021	Rp 748,000.00	Posyandu Kasih Ibu 2
23	KURSI PLASTIK (Warna Colilat)	3.05.02.01.020	000216-000231	OLYMPIAST	15 BUAH	✓	ADD	24 Desember 2021	Rp 1,650,000.00	Posyandu Kasih Ibu 2
24	AIR CONDITIONER (AC)	3.05.02.04.004	000011	GREE	1 UNIT	✓	ADD	24 Desember 2021	Rp 3,498,000.00	Polindes
25	LEMARI ARSIP	3.05.01.04.001	000020	SIGNORE 584 LX031	1 BUAH	✓	ADD	24 Desember 2021	Rp 1,980,000.00	Polindes
26	KURSI PLASTIK (Warna Colilat)	3.05.02.01.020	000232-000237	OLYMPIAST	6 BUAH	✓	ADD	24 Desember 2021	Rp 600,000.00	Polindes
27	WASTAFEL	3.05.02.00.000	000001	KERAMIK	1 BUAH	✓	ADD	24 Desember 2021	Rp 731,000.00	Polindes
<b>4. BANGUNAN GEDUNG</b>										
1	PENINGKATAN SAPRAS LAPANGAN VOLLY	4.01.01.10.004	000002	PERMANEN	27,4m x 19,6m	✓	ADD	29 Maret 2021	Rp 82,253,000.00	Kp. Ekang Laut RT. 003 RW. 002
2	REHABILITASI KELENTENG MANGHUNG	4.01.01.07.001	000001	PERMANEN	10,5m x 5m	✓	ADD	29 Maret 2021	Rp 61,397,400.00	Kp. Karang Ledok RT. 007 RW. 004
3	PENINGKATAN SAPRAS TAMAN WISATA	4.01.01.25.002	000023	SEMI PERMANEN	116,5m x 85,4m	✓	DOS	06 April 2021	Rp 177,271,400.00	Kp. Margosari RT. 002 RW. 001
4	REHABILITASI GEDUNG TPQ AL-HUDA	4.01.01.09.001	000005	PERMANEN	12m x 7m	✓	ADD	23 Agustus 2021	Rp 74,321,880.00	Kp. Kapling Permai I RT. 011 RW. 005
5	REHABILITASI TEMPAT WUDHU DAN TOILET AN-NUR	4.01.01.09.001	000006	PERMANEN	4m x 7m	✓	ADD	23 Agustus 2021	Rp 87,741,340.00	Kp. Ekang Laut RT. 003 RW. 002
6	REHABILITASI GEDUNG TPQ AN-NUR	4.01.01.09.001	000007	PERMANEN	10m x 6m	✓	ADD	10 November 2021	Rp 54,601,378.00	Kp. Ekang Laut RT. 003 RW. 002
7	REHABILITASI GEDUNG GEREA GPRI ELSHADAI	4.01.01.07.001	000002	PERMANEN	8m x 12m	✓	ADD	20 November 2021	Rp 109,130,200.00	Kp. Lembah Permai RT. 008 RW. 004
8	REHABILITASI GEDUNG TPQ AL-MIFTAH	4.01.01.09.001	000008	PERMANEN	10m x 6m	✓	DOS	24 Desember 2021	Rp 65,142,100.00	Kp. Bangun Muljo RT. 001 RW. 001
<b>5. JALAN, IRIGASI DAN JARINGAN</b>										
1	Rehabilitasi Drainase Jalan Kp. Kapling Permai	5.02.04.04.002	000004	6m x 1m = 1 UNIT	1 Keg	✓	ADD	29 Maret 2021	Rp 7,992,600.00	Kp. Kapling Permai RT. 10 RW.05 Dusun II
2	Rehabilitasi Jalan Hang Jebat I Kp. Batu Raja	5.01.01.01.001	000027	25m x 6m	1 Keg	✓	ADD	29 Maret 2021	Rp 30,600,000.00	Kp. Batu Raja RT. 009 RW. 004
3	Pembuatan Duker Jalan Hang Jebat I Kp. Batu Raja	5.02.02.03.006	000005	6m x 1m = 1 UNIT	1 Keg	✓	ADD	29 Maret 2021	Rp 20,168,900.00	Kp. Batu Raja RT. 009 RW. 004
4	Babat Beton Jalan Lingkungan Kp. Karang Ledok	5.01.01.01.001	000026	67m x 4m	1 Keg	✓	ADD	29 Maret 2021	Rp 66,142,000.00	Kp. Karang Ledok RT.07 RW.04
5	Pengerasan Jalan Nenas Lanjutan	5.01.01.01.001	000008	1,040m x 6m	1 Keg	✓	ADD	29 Maret 2021	Rp 219,300,000.00	Kp. Ekang Laut RT.03 RW.02 Dusun II
6	Pembuatan Duker Jalan Nenas	5.02.02.03.006	000006	8m x 1m = 1 UNIT	1 Unit	✓	ADD	29 Maret 2021	Rp 25,112,200.00	Kp. Ekang Laut RT.03 RW.02 Dusun II
7	Rabat Beton Jalan Cempedak	5.01.01.01.001	000028	145m x 3m	1 Keg	✓	DOS	06 April 2021	Rp 89,192,200.00	Kp. Batu Raja RT. 009 RW. 004 Dusun III
8	REHABILITASI RABAT BETON JALAN MANGGA	5.01.01.01.001	000030	PERMANEN	385m x 3,5m	✓	ADD	15 JUNI 2021	Rp 239,743,200.00	Kp. Kapling Permai I RT. 011 RW. 005
9	PEMBUATAN DUJHER JALAN KEMUNING	5.02.07.05.007	000007	PERMANEN	8m x 1m = 1 UNIT	✓	ADD	15 JUNI 2021	Rp 25,112,200.00	Kp. Ekang Laut RT. 003 RW. 002
10	RABAT BETON JALAN GANG RANDU	5.01.01.01.001	000031	PERMENEN	125m x 3m	✓	ADD	15 JUNI 2021	Rp 69,501,200.00	Kp. Suko Harjo RT. 004 RW. 002
11	PENGERASAN JALAN KEMUNING	5.01.01.01.001	000009	TANAH	1,200m x 6m	✓	ADD	15 JUNI 2021	Rp 250,720,000.00	Kp. Ekang Laut RT. 003 RW. 002
12	RABAT BETON JALAN RAMBUTAN (LANJUTAN)	5.01.01.01.001	000032	PERMANEN	375m x 3m	✓	ADD	23 Agustus 2021	Rp 201,711,330.00	Kp. Bale Rejo RT. 006 RW. 003
13	PEMBUATAN DUJHER JALAN RAMBUTAN	5.02.07.05.007	000008	PERMANEN	6m x 1m = 1 UNIT	✓	ADD	23 Agustus 2021	Rp 20,188,010.00	Kp. Bale Rejo RT. 006 RW. 003
14	NORMALISASI PARIT (PKTD)	5.02.04.04.002	000005	PKTD	103m dlm 100m	✓	ADD	10 November 2021	Rp 55,570,800.00	Kp. Kapling Permai I RT. 011 RW. 005
15	PEMBUATAN DUJHER GANG KEMUNING	5.02.07.05.007	000009	PERMANEN	6m x 1m = 1 UNIT	✓	PBH	10 November 2021	Rp 20,187,993.00	Kp. Ekang Laut RT. 003 RW. 002
16	RABAT BETON JALAN GANG KEMUNING	5.01.01.01.001	000033	PERMANEN	317m x 3,5m	✓	PBH	10 November 2021	Rp 216,105,380.00	Kp. Ekang Laut RT. 003 RW. 002
17	RABAT BETON JALAN GANG HIDAYAH 2	5.01.01.01.001	000034	PERMANEN	300m x 3m	✓	DOS	24 Desember 2021	Rp 168,155,000.00	Kp. Suko Harjo RT. 004 RW. 002
18	NORMALISASI PARIT (PKTD)	5.02.04.04.002	000006	PKTD	250m	✓	ADD	24 Desember 2021	Rp 41,340,800.00	Kp. Bale Rejo RT. 006 RW. 003
<b>6. ASET TETAP LAINNYA</b>										
1	ALAT MUSIK MARAWIS	6.02.01.01.001	000003	ROLLING	1 SET	✓	ADD	14 Desember 2021	Rp 7,480,000.00	TPQ Al-Miftah Dusun 1

2	ALAT MUSIK KOMPANG	6.02.01.01.001	000004	Beding Standard Lasi Hiasior	1 SET		ADD	14 Desember 2021	Rp 6,490,000.00	Grup Kompang As-Syifa Dusun 3
3	KEYBOARD	3.06.01.01.093	000002	YAMAHA PPS-SX 900	1 UNIT	√	ADD	24 Desember 2021	Rp 21,890,000.00	Gereja HRBP
4	KEYBOARD	3.06.01.01.093	000003	YAMAHA PPS-SX 700	1 UNIT	√	ADD	24 Desember 2021	Rp 17,490,000.00	Gereja Katholik
5	BREKET (Mounting Breaker)	3.06.01.01.064	000001	BMB	1 SET	√	ADD	24 Desember 2021	Rp 440,000.00	Gereja GPDI Elhaddai
6	SPEAKER KEYBOARD	3.05.02.06.007	000013	STAGG	1 UNIT	√	ADD	24 Desember 2021	Rp 4,400,000.00	Gereja GPDI Elhaddai
7	SPEAKER	3.05.02.06.007	000012	V1	1 SET	√	ADD	24 Desember 2021	Rp 6,380,000.00	Gereja GPDI Elhaddai
8	MIXER SOUND SYSTEM	3.06.01.01.001	000002	YAMAHA	1 UNIT	√	ADD	24 Desember 2021	Rp 5,830,000.00	Gereja GPDI Elhaddai
7.	KENDARAAN BERMOTOR									
8.	BARANG YANG TIDAK DI TEMUKAN									
9.	KEGIATAN LAINNYA									
1	PENINGKATAN SAPRAS GEDUNG KANTOR DESA (PARKIRAN)	4.01.01.24.005	000002	PERMANEN	29,8m x 27,5m	√	ADD	29 Maret 2021	Rp 74,354,250.00	Kp. Etang Laut RT. 003 RW. 002
2	Peningkatan Sapras Balai Desa (Halaman)	4.01.01.24.005	000002	PERMANEN	36,5m x 18m	√	ADD	01 Juli 2021	Rp 39,154,060.00	Kp. Etang Laut RT.03 RW.02 Dusun II
	JUMLAH								Rp 2731,448,021.00	

DAFTAR INVENTARIS ASET DESA  
TAHUN 2022

NO	LOKASI/AMBIAN	URAIAN	KODE BARANG			IDENTITAS	VOLUME	ASAL PEROLEHAN				TAHUN PEROLEHAN	NILAI	KETERANGAN
			3	4	5			6	7	8	9			
1.		<b>PEREDUJUAN</b>												
1		TAMBAH												
1		Tanah Bangunan Puskesmas Pembantu	2.01.12.04.012	000001	Tanah Kas Desa	± 5.040 m <sup>2</sup>	√				19 November 2005		Jl. M. Mufid Kp. Menalai	
2		Tanah Bangunan Poskamsling	2.01.12.04.024	000001	Tanah Kas Desa	± 625 m <sup>2</sup>	√				12 Februari 2007		Jl. Iraden Patah Kp. Margosari	
3		Tanah Bangunan Balai Pertemuan Dusun 1	2.01.12.04.010	000001	Tanah Kas Desa	± 840 m <sup>2</sup>	√				21 Maret 2007		Kp. Kapling Permai RT. 011 RW. 005	
4		Tanah Bangunan Posyandu Kasih Ibu 1	2.01.12.04.012	000002	Tanah Kas Desa	± 1.846 m <sup>2</sup>	√				16 Mei 2008		Kp. Bangun Mulyo	
5		Tanah Bangunan Gudang Genret	2.01.12.02.003	000001	Tanah Kas Desa	± 484 m <sup>2</sup>	√				5 Juni 2008		Kp. Elang Laut RT. 003 RW. 002	
6		Tanah Bangunan TPQ AL Huda	2.01.12.04.002	000003	Tanah Kas Desa	± 360 m <sup>2</sup>	√				23 Juni 2008		Kp. Kapling Permai RT. 011 RW. 005	
7		Tanah Bangunan TPQ An-Nur	2.01.12.04.002	000004	Tanah Kas Desa	± 2.320 m <sup>2</sup>	√				18 Maret 2008		Jl. Jend. Basuki Rahmat Kp. Elang Laut	
8		Tanah Bangunan TPQ Al-Miftah	2.01.12.04.002	000003	Tanah Kas Desa	± 390 m <sup>2</sup>	√				30 April 2013		Kp. Sulo Harjo RT. 004 RW. 002	
9		Tanah Bangunan Surau Ah-Nur	2.01.13.13.001	000004	Tanah Kas Desa	± 300 m <sup>2</sup>	√				30 April 2013		Kp. Sulo Harjo RT. 004 RW. 002	
10		Tanah Bangunan Balai Pertemuan Dusun 3	2.01.12.04.010	000002	Tanah Kas Desa	± 712,5 m <sup>2</sup>	√				07 Sept' 2015		Kp. Elang Laut RT. 003 RW. 002	
11		Tanah Bangunan Polindes	2.01.12.04.012	000004	Tanah Kas Desa	± 312 m <sup>2</sup>	√				20 Mei 2019		Kp. Margosari RT. 002 RW. 001	
12		Tanah Bangunan Kantor Desa	2.01.12.04.001	000001	Tanah Kas Desa	± 414 m <sup>2</sup>	√				09 Februari 2019		Kp. Menalai RT. 005 RW. 003	
13		Tanah Bangunan Balai Pertemuan Dusun 2	2.01.12.04.010	000005	Tanah Kas Desa	± 400 m <sup>2</sup>	√						Kp. Kapling Permai RT. 011 RW. 005	
14		Tanah Bangunan TPQ Al Ittihad	2.01.12.04.002	000006	Tanah Kas Desa	± 2.852 m <sup>2</sup>	√				26 Oktober 2020		Kp. Margosari RT. 002 RW. 001	
15		Tanah Bangunan Posyandu Kasih Ibu 2	2.01.12.04.012	000005	Tanah Kas Desa		√							
16		Tanah Bangunan Lapangan Volley	2.01.13.01.006	000001	Tanah Kas Desa		√							
17		Tanah Bangunan Lapangan Volley	2.01.13.01.006	000002	Tanah Kas Desa		√							
18		Tanah Bangunan Paud Rosella	2.01.12.04.002	000006	Tanah Kas Desa		√							
19		Tanah Bangunan Paud Kasih Bunda	2.01.12.04.002	000007	Tanah Kas Desa		√							
20		Tanah Kampung Wisata Elang	2.01.12.04.009	000001	Tanah Kas Desa		√							
3.		<b>PERALATAN DAN MESIN</b>												
1		Note Book	3.07.01.02.003	000009	Merek Asus	1 Unit	√			PBH	10 Maret 2022	Rp 81,95,000.00	Sekretaris Desa (Trenno)	
2		Scanner	3.08.03.02.010	000001	Merek Epson	1 Unit	√			PBH	25 April 2022	Rp 6,798,000.00	Staff Keuangan	
3		Note Book	3.07.01.02.003	000010	Merek Asus	1 Unit	√			PBH	27 Mei 2022	Rp 8,158,500.00	Staff Operator	
4		Kipas Angin	3.05.02.04.006	000003 & 000004		2 Unit	√			PBH	28 Oktober 2022	Rp 1,000,000.00	BPD	
5		Dispenser	3.05.02.06.036	000002	Merek Mito	1 Unit	√			PBH	28 Oktober 2022	Rp 1,500,000.00	BPD	
6														
7														
8														
9														
10														
11														
12														
13														

4. BANGUNAN GEDUNG		4.01.01.25.002		000024		1 Paket		✓		22 Maret 2022		Rp. 52,110,450.00		Kp. Margosari RT. 002 RW. 001 Dusun 1	
1	Perbaikan Sarana dan Prasarana Wisata Desa Pembangunan Kolam Renang dan Rumah Kolum Renang Wisata Desa														
2		4.01.01.25.002	000025			11,7m x 14m, 3m x 10m, 4m x 10m		✓			25 April 2022		Rp. 224,197,743.00		Kp. Margosari RT. 002 RW. 001 Dusun 1
3															
4															
5															
6															
7															
5. JALAN, IRIGASI DAN JARINGAN															
1	Perbaikan dan Pengerasan Jalan Kemuning (lanjutan)	5.01.01.01.001	000010			1 Keg		✓			22 Maret 2022		Rp. 126,090,000.00		Kp. Elang Lait RT. 003 RW. 002 Dusun 2
2	Pembuatan Diker Jalan Kemuning	5.02.02.09.006	000010			1 Unit		✓			22 Maret 2022		Rp. 25,364,500.00		Kp. Elang Lait RT. 003 RW. 002 Dusun 2
3	Pembuatan dan Pengerasan Jalan Jeruk	5.01.01.01.001	000011			1 Keg	110m x 6m	✓			27 Maret 2022		Rp. 232,970,000.00		Kp. Elang Lait RT. 003 RW. 002 Dusun 2
4	Pembuatan Diker Jalan Jeruk	5.02.02.09.006	000011			1 Unit	6m x 1m	✓			08 April 2022		Rp. 25,364,500.00		Kp. Elang Lait RT. 003 RW. 002 Dusun 2
5	Rabat Beton Jalan dan Rebab Part II, Tembung	5.01.01.01.001	000035				106m x 4,8m	ADD			27 April 2022		Rp. 104,952,287.00		Kp. Elang Lait RT. 003 RW. 002 Dusun 2
6	Rabat Beton Jalan Cempasak	5.01.01.01.001	000036				150m x 3m	ADD			27 April 2022		Rp. 98,610,223.00		Kp. Bale Hapo RT. 006 RW. 003 Dusun 2
7	Perbaikan Spras Proyoda Kasih Budi (sumur & perlembagaan)	3.09.01.00.000	000001			1 Unit	8 meter				01/09/2022		Rp. 7201,590.00		Kp. Margosari RT. 002 RW. 001
8	Perbaikan Spras Paud Kasih Bunda (sumur & perlembagaan)	3.09.01.00.000	000002			1 Unit	8 meter				01/09/2022		Rp. 7201,590.00		Kp. Margosari RT. 002 RW. 001
9															
10															
6. ASET TETAP LAINNYA															
7. KENDARAAN BERMOTOR															
8. BARANG YANG TIDAK DI TEMUKAN															
9. KEGIATAN LAINNYA															

1	PERINGKATAN SAPRAS GEDUNG KANTOR DESA (PEMBUATAN TANGGA PALAMAN KANTOR)	4.01.01.24.005	000003			PERMANEN	2 Meter	✓			08 April 2022		Rp. 4,870,500.00		Kp. Elang Lait RT. 003 RW. 002
JUMLAH													Rp. 99,496,003.00		

## Dokumentasi Kegiatan Fisik Desa



PEMBUATAN DUIKER  
JL. JERUK  
KP. EKANG LAUT  
RT 003 RW 002  
DUSUN II UJUNG SARI







PEMBUATAN DUIKER  
 JL. KEMUNING  
 KP. EKANG LAUT  
 RT 003 RW 002  
 DUSUN II UJUNG SARI





PEMBUATAN KOLAM  
RENANG

DI TAMAN WISATA  
DUSUN I MARGOSARI





PEMBONGKARAN  
RUMAH POHON

DI TAMAN WISATA  
DUSUNN I  
MARGOSARI





PENGERASAN  
JL. JERUK  
KP. EKANG LAUT  
RT 003 RW 002 DUSUN II  
UJUNG SARI





PENINGKATAN  
SAPRAS  
WISATA DUSUN I  
MARGOSARI





RABAT BETON  
JL. TEMANGGUNG  
KP. EKANG LAUT RT  
003 RW 002 DUSUN II  
UJUNG SARI





PEMBUATAN RUMAH  
KOLAM RENANG  
WISATA DUSUN I  
MARGOSARI





PEMBUATAN  
SAPRAS TANGGA  
KANTOR DESA





## Kegiatan Pemberdayaan

### Peningkatan Kapasitas RT, RW , dan LPM

Kegiatan Peningkatan Kapasitas Kelembagaan Desa RT, RW, dan LPM menggunakan anggaran APBDes Perubahan tahun 2022. Adapun tujuan dilaksanakannya kegiatan ini untuk mengevaluasi dan meningkatkan peran penting RT, RW, dan LPM di dalam lembaga Pemerintahan Desa dan dilingkungan masyarakat diwilayah kerja masing-masing.

Pemerintah Desa E kang Anculai melaksanakan kegiatan Peningkatan Kapasitas Kelembagaan Desa yaitu Lembaga RT, RW, dan LPM. Kegiatan dilaksanakan di balai pertemuan Desa pada Kamis,10/11/2022 dimulai pukul 09.00 di hadiri Pj. Setda Kabupaten Bintan sekaligus Kepala Dinas PMD Kabupaten Bintan Bpk Rony Kartika,S.STP.MM, Camat Teluk Sebong Sri Heny Utami,S.Pd.M.Si, Penggerak Swadaya Masyarakat Muda Dinas PMD Bintan Tristin Widyayanti,S.STP, JF PSM Ahli Muda Yogi Pranoto,S.Sos (sebagai narasumber), Pj. Kepala Desa,Perangkat,Staff, PLD Makmur Saragi (moderator), RT, RW, dan LPM, sebagai peserta.

Acara di buka oleh Pj. Kepala Desa Bagus Prasetyo,S.STP. Diharapkan seluruh lembaga yang ada di Desa E kang Anculai Baik itu RT, RW, dan LPM dapat saling bekerjasama untuk kemajuan Desa E kang Anculai menjadi lebih baik kedepannya.

Sambutan Kepala Dinas PMD Kabupaten Bintan Bpk Rony Kartika,S.STP,MM. RT sebagai perpanjangan tangan Kepala Desa di masyarakat juga merupakan garda terdepan masyarakat di wilayahnya. Karena tugas RT sangat banyak sehingga peran RT di lingkungannya sangat penting, baik itu pelayanan administrasi, maupun pelayanan langsung kepada masyarakat. Alangkah baiknya jika RT bisa bekerjasama menggali sumber-sumber potensi yang ada di desa, bisa dimulai dari hal-hal yang terkecil misalnya pertanian, umkm. Untuk RW bisa membuat bank sampah dimasing- masing RW. "Bermula dari yang kecil-kecil kemudian continue sehingga akan berkelanjutan dan menjadi lebih baik". Untuk LPM bisa menggali potensi kegiatan event olah raga, adat, dan budaya, menggerakkan dan memberdayakan masyarakat muda menjadi produktif dan efektif. LPM juga bisa menjadi penyelenggara kegiatan event di Desa dengan menggerakkan karang taruna desa.



## Peningkatan Kapasitas Kader Posyandu

Pemerintah Desa Ekang Anculai memfasilitasi tempat dan anggaran untuk melaksanakan kegiatan Pelatihan Kader Posyandu dengan tema " *Pemberian Makanan Bagi Bayi dan Balita Sesuai Usia Pertumbuhan*", yang dilaksanakan pada Jum'at, 11/11/2022 bertempat di balai pertemuan Desa Ekang Anculai dimulai pukul, 09.00 wib. Sumber anggaran menggunakan APBDes perubahan Ekang Anculai. Kegiatan pelatihan dilaksanakan bertujuan untuk mengevaluasi dan meningkatkan SDM kader posyandu.

Kegiatan ini menghadirkan narasumber sebagai pemateri Yossy Oktalina,S.STP Kabid Pemerintahan Desa dan Aparatur Desa Dinas PMD Kabupaten Bintan, Nelly Irawati,S.ST Sub Koordinator Kesehatan Keluarga dan Gizi Masyarakat Dinas Kesehatan Kabupaten Bintan, Camat Teluk Sebong Ibu Sri Heny Utami,S.Pd,M.Si, Pj.Kepala Desa Bagus Prasetyo,S.STP (membuka acara), PLD Makmur Saragi (moderator), dan Kader Posyandu se Desa Ekang Anculai sebagai peserta pelatihan.



Program apa pun yang menjadi program prioritas Pemerintah jika yang menjadi kadernya ibu-ibu pasti akan berhasil, Pusat Pelayanan Terpadu (Posyandu) setiap bulan kader posyandu memberikan pelayanan kepada orang tua (Lansia) dan balita, karena di Posyandu ada Kader Bayi dan Balita, juga ada kader Lansia. Terkait data stunting di desa Ekang terjadi kenaikan, jangan jadikan ini beban namun jadikan tanggung jawab kita, dengan adanya kinerja kader posyandu di Desa Ekang Anculai angka stunting akan bisa turun, demikian semangat dan motivasi yang disampaikan Camat Teluk Sebong

"Siang hari paling enak minum jus jambu

Tapi perlu juga kita bikin jus kemuning

Ayo semangat para kader posyandu

Untuk bisa menurunkan angka stunting"

## Pelatihan Parenting (Mengasuh Anak )

**Ekang Anculai** : Rabu, 16 Maret 2022 Pemerintah Desa Ekang Anculai mengadakan Pelatihan Parenting "mengasuh anak".

Jika mengutip definisi dari APA (American Psychological Association). Parenting adalah suatu pola pengasuhan anak oleh orang dewasa (tidak terbatas dengan hubungan biologis).

Kegiatan ini dihadiri Sekretaris Camat sekaligus sebagai Ketua TP- PKK Kecamatan Teluk Sebung Nur'aini,S.Sos, Yossi Oktalina,S.STP dan Sarjani,SKM dari Dinas PMD Kab.Bintan, Desi Veronika Silalahi,S.ST dari Dinas Kesehatan Bintan, Safriman,SKM dari UPT Puskesmas Sri Bintan, Dyan Herawati,SH dan Munawir,SH.I dari TAPM Bintan,Perangkat,staff,PLD Makmur Saragih,bidan desa,nakes pustu,ketua desa siaga,Tim TPPS,ketua kader posyandu,Elisa sebagai Kader Pemberdayaan Masyarakat desa Ekang Anculai,dan perwakilan orang tua yang memiliki balita dibawah umur 5 tahun.Tujuan dari kegiatan parenting yang dilakukan di desa Ekang Anculai merupakan upaya pendidikan yang dilakukan untuk meningkatkan pengetahuan serta keterampilan kepada orang tua untuk mengasuh anak dengan baik



Pelatihan Parenting ini dilaksanakan merujuk pada data balita Ekang Anculai terdapat 16 anak yang tergolong gizi kurang, semoga para narasumber dapat memberikan pemahaman pentingnya Parenting bagi balita, dan untuk para orang tua jangan merasa minder atau kecewa, justru harus tetap semangat dalam mengasuh anak, sehingga anak-anak kita nantinya menjadi anak yang sehat dan cerdas. Demikian pesan yang disampaikan oleh Sekretaris Desa Trisno saat memberikan sambutan di awal acara.

Menurut kementerian Pendidikan dan Kebudayaan Republik Indonesia, Parenting dipahami sebagai sebuah interaksi yang terjadi antara orang tua dan anak dengan tujuan mendukung perkembangan fisik, emosi,sosial,intelektual,dan spiritual. Dalam definisi ini juga dijelaskan bahwa parenting terjadi sejak anak masih berada dalam kandungan hingga ia dewasa. Orang tua perlu memahami cara mengasuh anak, memahami tahap perkembangan anak,memahami cara berkomunikasi efektif,dan memahami tentang disiplin positif. Beberapa hal yang harus dihindari dalam mengasuh anak diantaranya: jangan melihat HP saat anak sedang mengajak bicara atau anak sedang bertanya,karena anak sangat membutuhkan perhatian orang tua, jangan menghukum/memarahi anak dengan kekerasan,jangan mengungkit perilaku yang sudah berlalu. Karena anak pada saat masa tumbuh kembangnya sangat sensitif dan mudah terpengaruh dengan lingkungan sekitarnya terutama lingkungan keluarga inti.

Pelatihan Parenting ini merupakan salah satu upaya dalam pencegahan stunting, dengan kerjasama dari berbagai pihak semoga data stunting di Desa Ekang Anculai menjadi nol (0), saling mendukung antara satu dan yang lainnya. Upaya pencegahan stunting dapat dilakukan dengan mengupayakan program 1000 hari pertama kehidupan, mengupayakan program sanitasi total berbasis masyarakat, dan mengupayakan pemantauan pertumbuhan dan perkembangan anak. Jika 3 pola hidup ini sudah terlaksana dengan baik pastinya anak-anak dimasa mendatang akan menjadi anak yang cerdas dan memiliki fisik yang sehat.

## Pelatihan Pengadaan Barang dan Jasa



Pemerintah Desa Ekang Anculai melaksanakan Kegiatan Peningkatan Kapasitas Perangkat Desa Pelatihan Pengadaan Barang dan Jasa pada Kamis, 4 Agustus 2022 bertempat di balai pertemuan Desa. Acara di awali dengan mendengarkan lagu Kebangsaan Indonesia Raya dan Doa kemudian di buka oleh Pj Kepala Desa Ekang Anculai Bagus Prasetyo, S.STP. Pelaksanaan acara ini dilaksanakan menggunakan anggaran APBDes Tahun 2022.

Kegiatan ini dilaksanakan berdasarkan :

1. Peraturan Desa Ekang Anculai Nomor 003 Tentang APBDes Ekang Anculai Tahun Anggaran 2022
2. SK Kepala Desa Nomor 088 Tahun 2022 Tentang Pelaksanaan Kegiatan
3. DPA Tahun 2022 Bidang Pemberdayaan Masyarakat Sub. Bidang Peningkatan Kapasitas Aparatur Desa.

Tujuan dari kegiatan ini adalah :

1. Untuk Meningkatkan Kapasitas Perangkat Desa
2. Untuk Meningkatkan Pemahaman Perangkat Desa , Kaur, Kasi sebagai Pelaksana Kegiatan Dalam Pengelolaan Keuangan Desa
3. Untuk Meningkatkan Pemahaman Kaur Keuangan Selaku Pelaksana Tugas Bendahara Dalam Penata usahaan Keuangan Desa.

Peserta Pelatihan Terdiri dari :

1. Kepala Desa / Pj. Kepala Desa
2. Sekdes
3. Kaur dan Kasi
4. Kepala Dusun dan,
5. Staff

Narasumber Selaku Penyampai Materi :

1. Kabid Perencanaan, Pengelolaan Keuangan dan Aset Desa dari Dinas PMD Kabupaten Bintan Ibu Sumardiyanti, SH
  2. Penggerak Swadaya Masyarakat dari Dinas PMD Kabupaten Bintan Bpk Bhayu Bomantara, S.Sos
  3. Pengawas Pemerintah Madya Inspektur Kabupaten Bintan Bpk Taufik Gunawan, S.Kom
- Tata Cara Pengadaan barang dan Jasa di Desa berdasarkan Perbub No. 25 Tahun 2021 yang terbaru, dan LKPP Nomor 12 Tahun 2019. Kewenangan Mengatur Desa diantaranya :

1. Kemendagri - Pengelolaan Keuangan Desa
2. Kemenkeu - Tata cara Pengalokasian, Penyaluran, Penggunaan, Pemantauan dan Evaluasi DD
3. LKPP - Pengadaan Barang dan Jasa

Pelatihan pada hari ini narasumber menyampaikan tahapan - tahapan pengelolaan keuangan desa, pelaksana Kegiatan, tim pelaksana kegiatan, sampai pada kelengkapan SPJ.

## Matching Fun Pelatihan Ekonomi Lokal

**Ekang Anculai** : Mahasiswa dari Universitas Brawijaya Malang yang sedang melaksanakan KKN dengan judul "Peningkatan Kapasitas Ecolodges Berkelanjutan Sebagai Upaya Percepatan Pemulihan Pariwisata Berbasis Masyarakat di Desa Wisata Ekang Kabupaten Bintan". Melaksanakan Matching Fund Pelatihan Ekonomi Lokal dan Digital marketing yang dilaksanakan di Wisata Desa Ekang Anculai atau D'Bamboo Kamp, di hadiri oleh Aryati, SH selaku Kabid Pengembangan Ekonomi Kreatif Dinas Pariwisata Bintan, Urai Gusnawati, S.Sos selaku Kabid Pengembangan Ekonomi Kreatif Dinas Pariwisata Provinsi Kepri, Agustinus Reonaldo, SE dari BP Kawasan Bintan selaku Narsum, Aji Ari Setiawan General Manager The Anmon Bintan Resort selaku Narsum, Sunarmi, SE Kasi PMD Kecamatan Teluk Sebong, Siti Faridah, S.Sos Kasi Pelayanan Desa Ekang Anculai, Pelaku Usaha,



Tujuan di adakan Pelatihan ini untuk membantu mengembangkan UMKM dan bermitra antara UMKM satu dengan yang lainnya di Kabupaten Bintan secara umum dan untuk UMKM Desa Ekang Anculai pada khususnya yang disampaikan oleh Janu Akbar selaku Koordinator Matching Fund Mahasiswa Brawijaya Malang. Acara di buka oleh Kabid Pengembangan Ekonomi Kreatif Dinas Pariwisata Kabupaten Bintan. Dalam sambutannya Ibu Aryati mengucapkan terimakasih dan mensupport kegiatan yang dilaksanakan oleh mahasiswa dari Univ Brawijaya. Terkait judul Pelatihan Ekonomi Lokal dan Digital Marketing merupakan hal yang menarik dan merupakan isu global dan kita harapkan seluruh pelaku usaha sudah akrab dengan digital marketing sebagai sarana untuk mempromosikan product dan jasa yang dimiliki masyarakat, khususnya masyarakat desa Ekang dan seluruh masyarakat Bintan secara umum. Sehingga kedepannya mampu bersaing dari penguatan ekonomi lokal dengan teknologi informasi dan sangat membantu didalam menguatkan, meningkatkan kapasitas pelaku ekonomi dan usaha usaha yang di kelola. jelas Aryati!.(21/10/2022)

## Pelatihan Manasik Haji Persatuan Majelis Taklim

**Ekang Anculai** : Selasa 26 Juli 2022 Persatuan Majelis Taklim (Permata) Desa Ekang Anculai melaksanakan kegiatan Pelatihan Manasik Haji. Kegiatan ini dilaksanakan menggunakan APBDes Ekang Anculai Tahun 2022, dengan peserta ibu-ibu dari majelis taklim di tiga wilayah dusun yang ada di desa, dan menghadirkan narasumber dari Batam yaitu Bapak Iqbal Iskandar Muda dan team.

Untuk penyampaian materi dilaksanakan di gedung balai pertemuan dan praktek manasik haji dilaksanakan dilapangan balai pertemuan desa.

Tujuan dari kegiatan ini tentunya untuk menambah ilmu pengetahuan bagi ibu-ibu majelis taklim khususnya, dan bagi kita bersama umumnya, karena untuk mencapai haji yang mabrur bukan saja dibutuhkan kemampuan untuk melaksanakan setiap tahapan prosesi ritual ibadah haji yang ada dengan sempurna. Namun jauh lebih penting lagi dari itu adalah dibutuhkan kemampuan kita untuk memaknai secara mendalam setiap prosesi ritual yang kita jalani dalam ibadah haji tersebut.



## Seleksi Tilawatil Qur'an (STQ) ke IV Desa Ekang Anculai



**Ekang Anculai** : Pemdes Ekang Anculai melaksanakan kegiatan STQ ke IV tingkat Desa pada Sabtu dan Ahad, tanggal 26 dan 27 November 2022. Kegiatan dilaksanakan berdasarkan Surat Keputusan Kepala Desa Nomor : 120 Tahun 2022 Tanggal 15 November 2022, tentang Pembentukan Panitia Pelaksana Kegiatan STQ ke IV Tingkat Desa Ekang Anculai, dan bersumber dari APBDes Perubahan Tahun 2022.

**Tema STQ** : Melalui STQ Tahun 2022 Kita Tingkatkan Pemahaman dan Pengamalan Isi Kandungan Al - Qur'an untuk Indonesia Pulih Lebih Cepat, Bangkit Lebih Kuat.

STQ di maksudkan untuk menumbuh kembangkan semangat membaca Al-Quran, sedangkan tujuan pelaksanaan STQ merupakan seleksi tingkat Desa yang nantinya akan di ikut sertakan pada STQ tingkat Kecamatan, Kabupaten, dan tingkat Nasional, tentunya melauai pelatihan dan bimbingan serta pementapan ilmu pengetahuan tentang al-quran.



Acara Pembukaan STQ yang dilaksanakan pada Sabtu, 26/11/2022 di hadiri Sekretaris Kecamatan, Pj. Kades, Kades Terpilih, Kua Teluk Sebong, Kua Gunung Kijang, Dewan Hakim(juri), Prangkat, Staff Desa, Bhabinkamtibmas, BPD, Ketua PKK, Peserta STQ, Guru TPQ, Tokoh agama, Tokoh, Masyarakat, dan masyarakat Desa Ekang Anculai. Acara di awali dengan pawai dari masing - masing khafilah TPQ se desa, beserta tamu undangan dan panitia, dilanjutkan penampilan lasqi dari TPQ Al-Huda, marawis dari TPQ Al- Ittihad, Hadroh dari TPQ Al- Ittihad, dan Salawat dari TPQ Annur, kemudian sambutan Pj. Kepala Desa Ekang Anculai dan acara di buka oleh Sekretaris Kecamatan Teluk Sebong Nur'aini, S.Sos.



Cabang Perlombaan STQ : Tartil dan tilawah golongan anak- anak, tilawah remaja dan dewasa, syarhil anak- anak dan remaja, fahmil anak- anak dan remaja, dan kaligrafi remaja. Jumlah peserta STQ laki- laki dan perempuan sebanyak 70 orang.

Pada malam penutupan dan pembagian hadiah seluruh peserta lomba dan tamu undangan menyaksikan penampilan rebbana klasik dari group Assyifa dan hadroh dari TPQ Al-Ittihad, pada ahad tanggal 27/11/2022 pukul 19.30 wib, acara di hadiri Camat Teluk Seborg Sri Heny Utami, S.Pd, M.Si dalam sambutannya menyampaikan sangat mengapresiasi dan mendukung kegiatan STQ Desa Ekang Anculai yang bertujuan sebagai syiar islam untuk memasyarakatkan kecintaan terhadap al-quran serta meningkatkan seni baca al-quran dan memahami kandungan isi al-quran. Setelah selesai memberikan sambutan kemudian Camat Teluk Seborg sekaligus menutup kegiatan STQ dan di lanjutkan dengan pembagian hadiah kepada pemenang STQ ke IV Tingkat Desa Ekang Anculai.(29/11/22)





## Taman Pendidikan Qur'an (TPQ)



Definisi Pendidikan berdasarkan UU no 20 Tahun 2003 adalah usaha sadar dan terencana untuk mewujudkan suasana belajar dan proses pembelajaran agar peserta didik secara aktif mengembangkan potensi dirinya untuk memiliki kekuatan spiritual keagamaan, pengendalian diri, kepribadian, kecerdasan, akhlak mulia, serta keterampilan yang diperlukan dirinya, masyarakat, bangsa dan negara.

Berkaitan dengan definisi tersebut pendidikan sangat besar manfaatnya bagi kehidupan sehari-hari terutama bagi anak-anak generasi penerus bangsa, maka dari itu sangat perlu ditingkatkan pendidikannya

terutama pendidikan agama yang selama ini sudah terlaksana di Desa E kang Anculai. Pendidikan Qur'an atau yang biasa disebut TPQ yang diberikan berkaitan dengan pembelajaran menulis dan baca Al-qur'an kepada peserta didik, mengenalkan huruf-huruf pada anak – anak pemula,serta diajarkan juga cara wudhu,sholat dan ilmu yang berkaitan erat dengan ilmu agama islam pada khususnya.

## Gerakan Masyarakat Senam Sehat Bersama



**Ekang Anculai** : Jum'at, 18 November 2022 Bertempat di lapangan balai pertemuan desa Ekang Anculai di laksanakan Germas dalam rangka memperingati hari Kesehatan Nasional ke 57 dengan tema Bangkit Indonesiaku, Sehat Negeriku. Acara di selenggarakan oleh UPT Puskesmas Sri Bintang bersama Dinas Kesehatan Bintang, dan Pemerintah Desa Ekang Anculai.

Acara di hadiri Dr. Gigi ( Horas ), Desy Veronika dari Dinas Kesehatan Bintang, Kepala UPT Puskesmas Sri Bintang Syafrima,S.K.M beserta jajarannya, Pj Kepala Desa, Sekretaris Desa, Perangkat, staff, RT, RW, Bides, Nakes Pustu, Kader Posyadu, PKK, Lansia, dan masyarakat umum. Kegiatan di mulai dengan senama sehat bersama dengan instruktur senam dari Tanjungpinang yang di hadirkan oleh Dinas Kesehatan Bintang.

Sambutan Dr. Horas Budayakan hidup sehat di mulai dari diri sendiri, keluarga, RT dan Desa serta masyarakat luas, semoga kegiatan Germas ini bisa bermanfaat untuk meningkatkan derajat kesehatan masyarakat Ekang khususnya dan masyarkat Bintang pada umumnya.



Sambutan Bagus Prasetyo Pj. Kepala Desa ucapan terimakasih kepada Puskesmas Sri Bintang dan Dinas Kesehatan Bintang karena mengadakan kegiatan Germas dalam rangka memperingati Hari Kesehatan Nasional di Desa Ekang Anculai, diharapkan Bapak ibu masyarakat desa Ekang dapat mengikuti pemeriksaan kesehatan yang telah disediakan dari Tenaga keshatan dari Puskesmas Sri Bintang.



Kegiatan Germas Hari Kesehatan Nasional sangat di perlukan dan bermanfaat bagi masyarakat Desa Ekang tentunya, karena kesehatan merupakan hal terpenting dalam kehidupan, setelah selesai senam acara pemeriksaan kesehatan di iringi dengan pembagian doorpeize yang telah di sediakan oleh UPT Puskesmas Sri Bintang sampai dengan acara selesai.(22/11/22)

## **PENUTUP**

Buku Profil Desa Ekang Anculai Tahun 2022 ini dapat memberikan gambaran mengenai perkembangan kependudukan dan potensi di Desa Ekang Anculai Kecamatan Teluk Sebong Kabupaten Bintan. Dengan gambaran tersebut memberi rekomendasi untuk menyusun kebijakan daerah, penelitian, sebagai dasar bagi Pemerintah Daerah dalam upaya peningkatan kesejahteraan rakyat. Buku ini kami harapkan dapat digunakan oleh instansi pemerintah/swasta maupun pihak lain yang membutuhkan untuk mengetahui kondisi tentang kependudukan dan pembangunan yang ada di desa Ekang Anculai. Kami berharap buku ini dapat diperbaharui setiap tahunnya agar diketahui kondisi kedepannya. Kami menyadari bahwa buku Profil Desa Ekang Anculai Kecamatan Teluk Sebong Kabupaten Bintan ini masih jauh dari kata sempurna, sehingga kritik dan saran sangat kami butuhkan untuk perbaikan buku Profil ini di masa yang akan datang.

Kepala Desa Ekang Anculai

**ZAILI ADI**

Niapd. 102002 01 141222 0019